

A 通 則

A 通 則

1. 添加物の適否は、別に規定するもののほか、通則、一般試験法、成分規格・保存基準各条等の規定によって判定する。ただし、性状の項目の固体の形状は、参考に供するもので、適否の判定基準を示すものではない。
2. 物質名の前後に「」を付けたものは、成分規格・保存基準各条に規定する添加物を示す。ただし、成分規格・保存基準各条の表題、製造基準及び使用基準ではこれを付けない。
3. 物質名の次に（）で分子式又は組成式を付けたものは、化学的純物質を意味する。原子量は、2015年国際原子量表－原子量表（2017）（日本化学会原子量専門委員会）による。ただし、2015年国際原子量表において原子量の変動範囲で示される元素の原子量は、2007年国際原子量表－原子量表（2010）（日本化学会原子量専門委員会）による。また、分子量は、小数第2位までとし、第3位を四捨五入する。

単位及び記号

4. 主な計量の単位は、次の記号を用いる。

メートル	m
センチメートル	cm
ミリメートル	mm
マイクロメートル	μm
ナノメートル	nm
キログラム	kg
グラム	g
ミリグラム	mg
マイクログラム	μg
ナノグラム	ng
セルシウス度	$^{\circ}\text{C}$
モル	mol
ミリモル	mmol
平方センチメートル	cm^2
リットル	L
ミリリットル	mL
マイクロリットル	μL
メガヘルツ	MHz
毎センチメートル	cm^{-1}
ニュートン	N
キロパスカル	kPa
パスカル	Pa

パスカル秒	Pa・s
ミリパスカル秒	mPa・s
平方ミリメートル毎秒	mm ² /s
モル毎リットル	mol/L
ミリモル毎リットル	mmol/L
マイクロジーメンズ毎センチメートル	μS/cm
度（角度）	°

5. 質量百分率を示すには、%の記号を用いる。液体又は気体100mL中の物質質量（g）を示すには、w/v %の記号を用いる。物質100 g 中の物質質量（mL）を示すには、v/w %の記号を用いる。液体又は気体100mL中の物質質量（mL）を示すには、vol %の記号を用いる。ただし、百分率における固体の物質質量（g）は、別に規定するもののほか、無水物として算定した量を表す。
6. 添加物の力価を示す場合には、成分規格・保存基準各条に規定する単位を用いる。
7. 温度の表示は、セルシウス法を用い、アラビア数字の右に℃を付けて示す。また、試験操作において温度を整数で示す場合の許容範囲は、通例、指定した温度の±1℃又は±5 %のいずれか大きい方とする。ただし、温度の保持に装置を用いる場合には、装置の設定温度とし、その装置の温度調節精度を許容するものとする。

試 験

8. 規定の方法に代わる方法で、それが規定の方法以上の精度のある場合には、その方法を用いることができる。ただし、その結果について疑いのある場合には、規定の方法で最終の判定を行う。
9. 成分規格・保存基準各条等における試験は、別に規定するもののほか、成分規格・保存基準各条等の規定に基づき、一般試験法中のそれぞれ対応する試験法により行う。
10. 試験において、規定された値（以下「規格値」という。）と試験によって得られた値（以下「実測値」という。）との比較によって適否の判定を行う場合には、実測値は規格値より1桁下まで求め、その多く求めた1桁について四捨五入し、規格値と比較することにより判定を行う。規格値をa～bと記載したものは、a以上、b以下であることを示す。
11. 試験に用いる水は、別に規定するもののほか、食品製造用水を超ろ過（逆浸透、限外ろ過）、イオン交換、蒸留又はそれらの組み合わせにより精製した水であり、精製した後、速やかに用いる。ただし、適当な容器に入れ、微生物や化学物質による汚染の抑制が図られる場合、一定期間保存したものをを用いてもよい。
12. 標準温度は20℃、常温は15～25℃、室温は1～30℃、微温は30～40℃とする。冷所は、別に規定するもののほか、1～15℃の場所とする。冷水は10℃以下、微温湯は30～40℃、温湯は60～70℃、熱湯は約100℃の水とする。加温するとは、別に規定するもののほか、60～70℃に熱することである。
13. 試験室の温度は、別に規定するもののほか、15～30℃とする。試験操作において「直ちに」とあるのは、通例、前の操作の終了から30秒以内に次の操作を開始することをいう。
14. 加熱した溶媒又は熱溶媒とは、その溶媒の沸点付近の温度に熱したものをいい、加温した溶媒又は温溶媒とは、別に規定するもののほか、60～70℃に熱したものをいう。

15. 「水浴上で加熱する」とは、沸騰している水浴上で加熱することをいい、水浴の代わりに約100℃の蒸気浴を用いることができる。また、「水浴中で加熱する」とは、別に規定するもののほか、沸騰している水浴の中に容器を入れて加熱することをいう。「還流冷却器を付けて加熱する」とは、別に規定するもののほか、その溶媒を沸騰させて、溶媒を還流させることをいう。また、「冷後」とは、加熱又は加温されたものが試験室の温度まで下がった後をいう。
16. 液量が滴数で示される場合には、20℃において水20滴を滴加するとき、その質量が0.90～1.10 gとなるような器具を用いる。
17. 減圧は、別に規定するもののほか、2.0kPa以下とする。
18. デシケーターの乾燥剤は、別に規定するもののほか、シリカゲルとする。
19. 液性を酸性、アルカリ性又は中性として示した場合には、別に規定するもののほか、リトマス紙を用いて試験する。また、微酸性、弱酸性、強酸性、微アルカリ性、弱アルカリ性、強アルカリ性等と記載したものは、pH試験紙等を用いて試験した場合の酸性又はアルカリ性の程度の概略を示すものであって、そのpHの範囲は次による。また、液性をpHで示す場合には、一般試験法のpH測定法を用いる。

pHの範囲

強酸性	3 未満
弱酸性	3 以上 5 未満
微酸性	5 以上 6.5 未満
微アルカリ性	7.5 以上 9 未満
弱アルカリ性	9 以上 11 未満
強アルカリ性	11 以上

20. 溶質名の次に溶液と記載し、特にその溶媒名を示さないものは水溶液を示す。
21. 1 mol/L 塩酸、硫酸（1→10）、50vol%エタノール等液状の試薬名に単に濃度を表示したものは、別に規定するもののほか、水を用いて希釈したものを示す。
22. 溶液の濃度を（1→5）、（1→100）等と記載したものは、固形の物質 1 g 又は液状の物質 1 mL を溶媒に溶かして全量をそれぞれ 5 mL、100mL等とする割合を示す。また、混液を（10：1）、（5：3：1）等と記載したものは、液状の物質の10容量と 1 容量の混液、5 容量と 3 容量と 1 容量の混液等を示す。
23. 質量を単に「量る」と記載した場合の採取量は、記載された数値の次の桁で四捨五入した値が、その数値になる量をいう。
例えば、1 g とは0.5～1.4 g、1.0 g とは0.95～1.04 g、1.00 g とは0.995～1.004 g を量ることを意味する。
24. 質量を「精密に量る」とは、規格値の桁数を考慮して必要な桁数まで読みとることをいう。通例、0.1mgまで読みとる場合には化学はかり、10μgまで読みとる場合にはセミマイクロ化学はかり、1 μgまで読みとる場合にはマイクロ化学はかりを用いる。
25. 定量等に従う試料の採取量に「約」を付けたものは、記載された量の±10%の範囲をいう。
26. 容量を「正確に量る」とは、別に規定するもののほか、ホールピペット、ビュレット又はこれらと同程度以上の精度のある体積計を用いて計量することをいう。また、「正確に100mLとする」等と記載した場合には、別に規定するもののほか、メスフラスコを用いることをいう。
27. 白色と記載したものは、白色又はほとんど白色であることを示し、無色と記載したものは、無色

又はほとんど無色であることを示す。色調を試験するには、別に規定するもののほか、試料が固体の場合には、その1～3 gを時計皿等にとり、白色を背景として観察する。また、試料が液体の場合には、試料を内径約15mmの無色の試験管に入れ、液層を約30mmとし、白色を背景として上方及び側方から観察する。液体の試料の蛍光を観察するには、黒色の背景を用いる。

28. においが無い旨記載したものは、においが無いか又はほとんどにおいが無いことを示す。においの試験は、別に規定するもののほか、固体の試料の場合には、約1 g、液体の試料の場合には、1 mLをビーカー又は試験管にとって行う。

においの強いもの又は刺激性のあるものの試験は、必要に応じて、希釈したり、ろ紙片を用いてもよい。

29. 溶解性を示す用語は次による。溶解性は、別に規定するもののほか、固形物の場合には、粉末とした後、溶媒中に入れ、 $20 \pm 5^{\circ}\text{C}$ で5分ごとに強く30秒間振り混ぜるとき、30分以内に溶ける度合をいう。

用語	溶質 1 g 又は 1 mL を溶かすに要する溶媒量
極めて溶けやすい	1 mL 未満
溶けやすい	1 mL 以上 10 mL 未満
やや溶けやすい	10 mL 以上 30 mL 未満
やや溶けにくい	30 mL 以上 100 mL 未満
溶けにくい	100 mL 以上 1000 mL 未満
極めて溶けにくい	1000 mL 以上 10 L 未満
ほとんど溶けない	10 L 以上

30. ろ過は、別に規定するもののほか、ろ紙を用いて行う。
31. 確認試験は、添加物中に含有されている主成分等を、その特性に基づいて確認するために必要な試験である。
32. 確認試験は、別に規定するもののほか、通例、規定された液 2～5 mL を量り、内径 8.0～18 mm の試験管内で行う。
33. 確認試験の項目等において、例えば「炭酸塩の反応を呈する」、「ナトリウム塩の反応を呈する」と記載した場合には、一般試験法の項の定性反応試験法中に記載した炭酸塩、ナトリウム塩の試験を行うとき、規定された反応を呈することをいう。
34. 純度試験は、添加物中の混在物の試験であり、通例、混在を予想される物質の種類及びその量の限度を規定する。
35. 溶状を見るには、別に規定するもののほか、試料を溶媒中に入れ、30秒～5分間振り混ぜた後、観察する。溶状において、澄明、ほとんど澄明、わずかに微濁、微濁又は混濁と記載したものは、一般試験法の溶状試験法により判断する。
36. 濁らないと記載したものは、その液の澄明度が変化しないことを意味する。
37. 乾燥又は強熱するとき、恒量とは、別に規定するもののほか、引き続き更に1時間乾燥又は強熱するとき、前後の^{ひょう}秤量差が前回に量った乾燥物又は強熱した残留物の質量の0.1%以下であることを示す。ただし、^{ひょう}秤量差が、化学はかりを用いたとき0.5mg以下、セミマイクロ化学はかりを用いたとき50 μg 以下、マイクロ化学はかりを用いたとき5 μg 以下の場合には、無視し得る量とし、恒量とみなす。
38. 定量法は、添加物の成分含量又は力価を測定する方法である。成分規格・保存基準各条中に記載

した成分含量又は力価の限度は、定量法で得た値の限度を示すものであり、特にその上限を示さない場合には、101.0%を上限とする。

39. 試料について単に乾燥し又は強熱しと記載した場合の乾燥又は強熱条件は、その成分規格・保存基準各条の乾燥減量又は強熱減量の項目とそれぞれ同じ条件であることを示す。また、「本品を乾燥したもの」とは、その成分規格・保存基準各条の乾燥減量の項と同じ条件で乾燥したもの、「本品を乾燥物換算したもの」とは、その成分規格・保存基準各条の乾燥減量の項で得られた値に従って換算したもの、「本品を無水物換算したもの」とは、その成分規格・保存基準各条の水分の項で得られた値に従って換算したものを意味する。

容 器

40. 密封容器とは、通常の手扱い又は貯蔵の間に空気又はその他のガスが侵入しないように内容物を保護する容器をいう。
41. 遮光した容器とは、光の透過を防ぐ容器又は光の透過を防ぐ包装を施した容器をいう。

B 一般試験法

B 一般試験法

1. 亜硫酸塩定量法

亜硫酸塩定量法は、亜硫酸塩類をヨウ素と反応させた後、過量のヨウ素をチオ硫酸ナトリウムで逆滴定し、反応に要したヨウ素の量から亜硫酸塩を定量する方法である。

操作法

別に規定するもののほか、次の方法による。

別に規定する試料の量を精密に量り、あらかじめ0.05mol/Lヨウ素溶液50mLを正確に量って入れた共栓三角フラスコに入れて溶かし、栓をして5分間放置した後、塩酸（2→3）2mLを加える。次に過量のヨウ素を0.1mol/Lチオ硫酸ナトリウム溶液で滴定する（指示薬 デンプン試液1～3mL）。ただし、デンプン試液は、終点近くで液が薄い黄色になったときに加え、終点は、液の色が消えるときとする。別に空試験を行う。

2. イオンクロマトグラフィー

イオンクロマトグラフィーは、イオン交換体等を固定相としたカラムに、移動相として溶離液を流すことにより、カラムに注入された混合物をイオン交換能の差を利用してそれぞれの成分に分離し、分析する方法であり、液体試料又は溶液にできる試料に適用でき、確認試験、純度試験、定量法等に用いる。

装置

通例、移動相送液用ポンプ、試料導入部、カラム、検出器及びデータ処理部からなり、カラムはカラム槽等により恒温に保たれる。移動相送液用ポンプは、カラム、連結チューブ等の中に移動相を一定流量で送ることができるものである。試料導入部は、一定量の試料を再現性よく装置に導入できるものである。検出器は、通例、電気伝導度計、紫外吸光光度計等が用いられ、移動相とは異なる性質の成分を検出するものであり、通例、数 μg 以下の物質に対して濃度に比例した信号を出すものである。なお、検出器として電気伝導度計を用いる場合、測定するイオン種成分の検出を損なうことなくバックグラウンドとなる電気伝導度を低減するため、サプレッサを電気伝導度計の前に設けてもよい。サプレッサを用いる場合には、溶離液には、通例、水酸化カリウム、炭酸緩衝液、ホウ酸緩衝液等の塩基性溶液を用いる。データ処理部は、クロマトグラム、保持時間（検液を注入してから成分のピークの頂点が現れるまでの時間をいう。以下同じ。）又は成分定量値等を記録又は出力させることができる。

操作法

装置をあらかじめ調整した後、別に規定する操作条件に移動相、カラム、検出器及び移動相流量を設定し、カラムを規定の温度で平衡にした後、別に規定する方法で調製した検液又は標準液若しくは比較液を試料導入部から導入する。分離された成分を検出器により検出し、データ処理部を用いてクロマトグラムを記録させる。物質の確認は、標準試料と保持時間（検液を注入してから成分のピークの頂点が現れるまでの時間をいう。以下同じ。）が一致すること又は標準試料を添加しても保持時間が変化せずピークの幅が広がらないことにより行う。定量は、ピーク面積又はピーク高さを用いて行い、通例、次のいずれかの方法による。

- (1) 内標準法 別に規定する内標準物質の一定量に対して標準被検成分を段階的に加えた標準液を数種類調製する。標準液を一定量ずつ注入して得られたクロマトグラムから、内標準物質のピーク面積又はピーク高さに対する標準被検成分のピーク面積又はピーク高さの比を求める。この比を縦軸に、標準被検成分量又は内標準物質質量に対する標準被検成分量の比を横軸にとり、検量線を作成する。この検量線は、通例、原点を通る直線となる。次に、別に規定する方法で同量の内標準物質を加えた検液を調製し、検量線を作成したときと同一条件でクロマトグラムを記録させ、その内標準物質のピーク面積又はピーク高さに対する被検成分のピーク面積又はピーク高さの比を求め、検量線を用いて被検成分量を求める。
- (2) 絶対検量線法 標準被検成分を段階的にとり、標準液を調製し、一定量ずつ正確に、再現性よく注入する。得られたクロマトグラムから求めた標準被検成分のピーク面積又はピーク高さを縦軸に、標準被検成分量を横軸にとり、検量線を作成する。この検量線は、通例、原点を通る直線とな

る。次に、別に規定する方法で検液を調製し、検量線を作成したときと同一条件でクロマトグラムを記録させ、被検成分のピーク面積又はピーク高さを測定し、検量線を用いて被検成分量を求める。この方法は、注入操作等測定操作の全てを厳密に一定の条件に保って行う。

なお、水は、イオンクロマトグラフィー用精製水を使用し、特に支障のない限り、陰イオン標準液を調製する場合には、ナトリウム塩又はカリウム塩を、陽イオン標準液を調製する場合には、塩化物又は硝酸塩を使用する。

また、いずれの方法の場合にもピーク面積又はピーク高さは、通例、次の方法を用いて測定する。

(1) ピーク面積による場合

次のいずれかの方法を用いる。

- (i) 半値幅法 ピーク高さの midpoint におけるピーク幅にピーク高さを乗じる。
- (ii) 自動積分法 検出器からの信号をデータ処理部を用いてピーク面積として測定する。

(2) ピーク高さによる場合

次のいずれかの方法を用いる。

- (i) ピーク高さ法 ピークの頂点から記録紙の横軸へ下ろした垂線とピークの両すそを結ぶ接線との交点から頂点までの長さを測定する。
- (ii) 自動ピーク高さ法 検出器からの信号をデータ処理部を用いてピーク高さとして測定する。

3. 液体クロマトグラフィー

液体クロマトグラフィーは、適当な固定相を用いて作られたカラムに、移動相として液体を流すことにより、カラムに注入された混合物を固定相に対する保持力の差を利用してそれぞれの成分に分離し、分析する方法であり、液体試料又は溶液にできる試料に適用でき、確認試験、純度試験、定量法等に用いる。

装置

通例、移動相送液用ポンプ、試料導入部、カラム、検出器及びデータ処理部から成り、必要に応じて移動相組成制御装置、カラム槽、反応試薬送液用ポンプ、化学反応槽等を用いる。ポンプは、カラム、連結チューブ等の中に移動相及び反応試薬を一定流量で送ることができるものである。試料導入部は、一定量の試料を再現性よく装置に導入するものである。カラムは、一定の大きさに揃えた液体クロマトグラフィー用充填剤を内面が平滑で不活性な金属等の管に均一に充填したものである。検出器は、通例、紫外吸光光度計、可視吸光光度計、示差屈折計、蛍光光度計、フォトダイオードアレイ検出器、質量分析計等が用いられ、移動相とは異なる性質の成分を検出するものであり、通例、数 μg 以下の物質に対して濃度に比例した信号を出すものである。データ処理部は、クロマトグラム、保持時間又は成分定量値等を記録し又は出力させることができる。移動相組成制御装置は、段階的制御（ステップワイズ方式）及び濃度勾配制御（グラジエント方式）があり、移動相組成を制御できるものである。

操作法

装置をあらかじめ調整した後、別に規定する操作条件に移動相、カラム、検出器及び移動相流量を設定し、カラムを規定の温度で平衡にした後、別に規定する方法で調製した検液又は標準液若しくは比較液を試料導入部から導入する。分離された成分を検出器により検出し、データ処理部を用いてクロマトグラムを記録させる。分析される成分が検出器で検出されるのに適した吸収、蛍光等の物性を持たない場合には、適当な誘導体化を行い検出する。誘導体化は、通例、プレカラム法又はポストカラム法による。物質の確認は、標準試料と保持時間が一致すること又は標準試料を添加しても保持時間が変化せずピークの幅が広がらないことにより行う。定量は、ピーク面積又はピーク高さを用いて行い、通例、次のいずれかの方法による。

- (1) 内標準法 別に規定する内標準物質の一定量に対して標準被検成分を段階的に加えた標準液を数種類調製する。標準液を一定量ずつ注入して得られたクロマトグラムから、内標準物質のピーク面積又はピーク高さに対する標準被検成分のピーク面積又はピーク高さの比を求める。この比を縦軸に、標準被検成分量又は内標準物質質量に対する標準被検成分量の比を横軸にとり、検量線を作成する。この検量線は、通例、原点を通る直線となる。次に、別に規定する方法で同量の内標準物質を加えた検液を調製し、検量線を作成したときと同一条件でクロマトグラムを記録させ、その内標準物質のピーク面積又はピーク高さに対する被検成分のピーク面積又はピーク高さの比を求め、検量線を用いて被検成分量を求める。成分規格・保存基準各条では、通例、上記の検量線が直線となる濃度範囲に入る一つの標準液及びこれに近い濃度の検液を調製し、各条で規定するそれぞれの量につき、同一条件で液体クロマトグラフィーを行い被検成分量を求める。

(2) 絶対検量線法 標準被検成分を段階的にとり、標準液を調製し、一定量ずつ正確に、再現性よく注入する。得られたクロマトグラムから求めた標準被検成分のピーク面積又はピーク高さを縦軸に、標準被検成分量を横軸にとり、検量線を作成する。この検量線は、通例、原点を通る直線となる。次に、別に規定する方法で検液を調製し、検量線を作成したときと同一条件でクロマトグラムを記録させ、被検成分のピーク面積又はピーク高さを測定し、検量線を用いて被検成分量を求める。この方法は、注入操作等測定操作の全てを厳密に一定の条件に保って行う。

(3) 相対モル感度法 別に規定する基準物質の規定量を正確にとり、別に規定する方法で定量用内標準物質として検液に加えるか、検液とは別に定量用外標準液を調製する。別に規定する操作条件で、検液又は検液及び定量用外標準液を一定量ずつ注入して分析を行う。なお、相対モル感度は一定の分析条件下において有効な係数であるため、通例、規定された分析条件下で行う必要がある。得られたクロマトグラムから、基準物質に対する被検成分のピーク面積又はピーク高さの比を求め、別に規定する相対モル感度を用いて、被検成分量を求める。

なお、いずれの方法の場合にもピーク面積又はピーク高さは、通例、次の方法を用いて測定する。

(1) ピーク面積による場合

次のいずれかの方法を用いる。

(i) 半値幅法 ピーク高さの midpoint におけるピーク幅にピーク高さを乗じる。

(ii) 自動積分法 検出器からの信号をデータ処理部を用いてピーク面積として測定する。

(2) ピーク高さによる場合

次のいずれかの方法を用いる。

(i) ピーク高さ法 ピークの頂点から記録紙の横軸へ下ろした垂線とピークの両すそを結ぶ接線との交点から頂点までの長さを測定する。

(ii) 自動ピーク高さ法 検出器からの信号をデータ処理部を用いてピーク高さとして測定する。

システム適合性

システム適合性は、添加物の試験に使用するシステムが、当該の試験を行うのに適切な性能で稼働していることを確かめることを目的としている。規定された適合要件を満たさない場合には、そのシステムを用いて行った試験の結果を採用してはならない。

システム適合性は、基本的に「システムの性能」及び「システムの再現性」で評価されるが、純度試験においてはこれらに加えて「検出の確認」が求められる場合がある。

(1) 検出の確認

純度試験において、対象とする不純物等のピークがその規格限度値レベルの濃度で確実に検出されることを確認することによって、使用するシステムが試験の目的を達成するために必要な性能を備えていることを検証する。

(2) システムの性能

被検成分に対する特異性が担保されていることを確認することによって、使用するシステムが試験の目的を達成するために必要な性能を備えていることを検証する。

定量法では、原則として、被検成分と分離確認用物質（基本的には、隣接するピークが望ましい。）との分離度及び必要な場合には、溶出順で規定する。純度試験では、原則として、被検成分と分離確認用物質との分離度及び溶出順で規定する。また、必要な場合には、シンメトリー係数を併せて規定する。ただし、適当な分離確認用物質がない場合には、被検成分の理論段数やシンメトリー係数で規定しても差し支えない。

(3) システムの再現性

標準液又はシステム適合性試験用溶液を繰返し注入したときの被検成分のレスポンスのばらつきの程度（精度）が試験の目的に適合することを確認することによって、使用するシステムが試験の目的を達成するために必要な性能を備えていることを検証する。

システムの再現性の許容限度値は、通常、繰返し注入における被検成分のレスポンスの相対標準偏差（RSD）として規定する。検液の注入を始める前に標準液の注入を繰り返す形だけでなく、標準液の注入を検液の注入の前後に分けて行う形や検液の注入の間に組み込んだ形でシステムの再現性を確認してもよい。

繰返し注入の回数は、6回を原則とするが、グラジエント法を用いる場合や試料中に溶出が遅い成分が混在する場合等、1回の分析に時間が掛かる場合には、6回注入時とほぼ同等のシステムの再現性が担保されるように、達成すべきばらつきの許容限度値を厳しく規定することにより、繰返し注入の回数を減らしてもよい。

システムの再現性の許容限度値は、当該試験法の適用を検討した際のデータと試験に必要とされる精度を考慮して、適切なレベルに設定する。

成分規格・保存基準各条の操作条件のうち、カラムの内径及び長さ、充填剤の粒径、カラム温度、移動相の組成比、移動相の緩衝液組成、移動相のpH、移動相のイオン対形成剤濃度、移動相の塩濃度、切替え回数、切替え時間、グラジエントプログラム及びその流量、誘導体化試薬の組成及び流量、移動相の流量並びに反応時間及び化学反応槽温度は、システム適合性の規定に適合する範囲内で一部変更することができる。

用語

(1) SN比：次の式で定義する。

$$S/N = \frac{2H}{h}$$

ただし、H：対象物質のピークの基線（バックグラウンドノイズの中央値）からのピーク高さ

h：対象物質のピークの前後における検液又は溶媒ブランクのクロマトグラムのバックグラウンドノイズの幅

なお、基線及びバックグラウンドノイズは対象物質のピーク高さの midpoint におけるピーク幅の20倍に相当する範囲で測定する。また、溶媒ブランクを用いる場合には、対象物質が溶出する位置付近で、上記とほぼ同様の範囲で測定する。

(2) シンメトリー係数：クロマトグラム上のピークの対称性の度合いを示すもので、シンメトリー係数Sとして次の式で定義する。

$$S = \frac{W_{0.05h}}{2f}$$

ただし、 $W_{0.05h}$ ：ピークの基線からピーク高さの1/20の高さにおけるピーク幅

f： $W_{0.05h}$ のピーク幅をピークの頂点から記録紙の横軸へ下ろした垂線で二分したときのピークの立上り側の距離

なお、 $W_{0.05h}$ 、fは同じ単位を用いる。

(3) 相対標準偏差：通例、次の式により定義される相対標準偏差（RSD）（%）で規定する。

$$RSD (\%) = \frac{100}{\bar{X}} \times \sqrt{\frac{\sum_{i=1}^n (x_i - \bar{X})^2}{n-1}}$$

ただし、 x_i : 測定値

\bar{X} : 測定値の平均値

n : 測定回数

(4) ピークの完全分離：ピークが完全に分離するとは、分離度1.5以上を意味する。ベースライン分離ともいう。

(5) ピークバレー比：クロマトグラム上の二つのピークの間でベースライン分離が達成できないときに、それらのピークの間での分離の程度を示す指標となるもので、ピークバレー比 p/v として次の式で定義する。

$$p/v = \frac{H_p}{H_v}$$

ただし、 H_p : マイナーピークのピークの基線からのピーク高さ

H_v : マイナーピークとメジャーピークの間での分離曲線の最下点（ピークの谷）のピークの基線からの高さ

(6) 分離係数：クロマトグラム上のピーク相互の保持時間の関係を示すもので、分離係数 α として次の式で定義する。分離係数 α は、二つの物質の分配の熱力学的な差の指標で、基本的には、二つの物質の分配平衡係数の比又は二つの物質の分布の比であるが、二つの物質の保持時間の比としてクロマトグラムから求める。

$$\alpha = \frac{t_{R2} - t_0}{t_{R1} - t_0}$$

ただし、 t_{R1} 、 t_{R2} : 分離度測定に用いる二つの物質の保持時間、 $t_{R1} < t_{R2}$

t_0 : 移動相のカラム通過時間（ $k = 0$ の物質の試料注入時からピークの頂点までの時間）

(7) 分離度：クロマトグラム上のピーク相互の保持時間とそれぞれのピーク幅との関係を示すもので、分離度 R_s として次の式で定義する。

$$R_s = 1.18 \times \frac{t_{R2} - t_{R1}}{W_{0.5h1} + W_{0.5h2}}$$

ただし、 t_{R1} 、 t_{R2} : 分離度測定に用いる二つの物質の保持時間、 $t_{R1} < t_{R2}$

$W_{0.5h1}$ 、 $W_{0.5h2}$: それぞれのピークの高さの midpoint におけるピーク幅

なお、 t_{R1} 、 t_{R2} 、 $W_{0.5h1}$ 、 $W_{0.5h2}$ は同じ単位を用いる。

(8) 理論段数：カラム中における物質のバンドの広がりの度合いを示すもので、通例、理論段数 N として次の式で定義する。

$$N = 5.54 \times \frac{t_R^2}{W_{0.5h}^2}$$

ただし、 t_R ：物質の保持時間

$W_{0.5h}$ ：ピーク高さの midpoint におけるピーク幅

なお、 t_R 、 $W_{0.5h}$ は同じ単位を用いる。

- (9) 相対モル感度：基準とする物質の単位モル当たりのピーク面積又はピーク高さに対する被検成分の単位モル当たりのピーク面積又はピーク高さの比である。

各機器分析の相対モル感度法では、得られたクロマトグラムから、基準物質に対する被検成分のピーク面積又はピーク高さの比を求め、この比を別に規定する相対モル感度で除して、基準物質に対する被検成分のモル比を求める。次に、このモル比に対して基準物質に対する被検成分の分子量比を乗じることで質量比を求めることができる。したがって、基準物質を定量用内標準物質として検液に加えた場合、次の式により試料中の被検成分量を求めることができる。ただし、純度（P）の代数表記がない場合は、定量用基準物質試薬の純度を100%として用いる。

$$\text{被検成分量 (\%)} = \frac{M_S}{M_T} \times \frac{A_a}{A_S} \times \frac{MW_a}{MW_S} \times \frac{1}{RMS} \times P$$

ただし、 M_S ：定量用基準物質試薬の採取量又は濃度

M_T ：試料の採取量又は濃度

A_a ：被検成分のピーク面積

A_S ：基準物質のピーク面積

MW_a ：被検成分の分子量

MW_S ：基準物質の分子量

RMS：被検成分の基準物質に対する相対モル感度

P：定量用基準物質試薬の純度（%）

なお、 M_S 、 M_T は同じ単位を用いる。

注意：試験に用いる試薬及び試液は、測定妨げとなる物質を含まないものを用いる。

4. 塩化物試験法

塩化物試験法は、添加物中に混在する塩化物の限度試験である。

以下、本試験法を用いる場合において、例えば、「Clとして0.041%以下（0.30 g、比較液0.01mol/L塩酸0.35mL）」とあるのは、本品0.30 gを量り、試料とし、比較液には、0.01mol/L塩酸0.35mLを用い、試験を行うとき、塩化物が、Clとして0.041%以下であることを示す。

操作法

(1) 検液及び比較液の調製

別に規定するもののほか、次の方法による。

試料の量のみを規定する場合には、規定する量の試料を量り、比色管に入れ、水約30mLを加えて溶かし、液がアルカリ性の場合には、硝酸（1→10）を加えて中和する。さらに、硝酸（1→10）6 mL及び水を加えて50mLとし、検液とする。また、試料液を調製する場合には、試料液を比色管に入れ、硝酸（1→10）6 mL及び水を加えて50mLとし、検液とする。別の比色管に別に規定する量の0.01mol/L塩酸を量って入れ、硝酸（1→10）6 mL及び水を加えて50mLとし、比較液とする。検液が澄明でない場合には、両液を同じ条件でろ過する。

(2) 試験

別に規定するもののほか、検液及び比較液に硝酸銀溶液（1→50）1 mLずつを加えてよく混和し、直射日光を避け、5分間放置した後、両比色管を黒色を背景とし、上方及び側方から観察して濁度を比較するとき、検液の呈する濁度は、比較液の呈する濁度より濃くない。

5. 炎色反応試験法

炎色反応試験法は、ある種の元素がブンゼンバーナーの無色炎をそれぞれ固有の色に染める性質を利用して、その元素の定性を行う方法である。

操作法

試験に用いる白金線は、径約0.8mmで、先端は直線のままで用いる。試料が固体の場合には、塩酸少量を加えてかゆ状とし、その少量を白金線の先端から約5mmまでの部分に付け、直ちに図に示すように、ほとんど水平に保って無色炎中に入れて試験する。また、試料が液体の場合には、白金線の先端を試料中に約5mm浸し、静かに引き上げて、以下固体の場合と同様に試験する。

炎色反応が持続するとは、その反応が約4秒間持続することをいう。

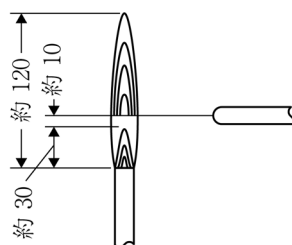

(単位：mm)

6. 灰分及び酸不溶性灰分試験法

1. 灰分

灰分試験法は、試料を規定された条件で強熱するときに残留する物質の量を測定する方法である。

操作法

あらかじめ白金製、石英製又は磁製のるつぼを500～550℃で1時間強熱し、デシケーター中で放冷した後、その質量を精密に量る。別に規定するもののほか、試料2～4 gを、先のるつぼに入れ、その質量を精密に量る。必要な場合には、緩く蓋をして初めは弱く加熱し、徐々に温度を上げて炭化する。さらに、電気炉に入れ、500～550℃で4時間以上強熱して、灰化し、デシケーター中で放冷した後、その質量を精密に量る。再び残留物を恒量になるまで強熱し、デシケーター中で放冷した後、その質量を精密に量る。

この方法で、なお炭化物が残り、恒量にならないときには、熱湯を加えて浸出し、定量分析用ろ紙を用いてろ過し、残留物はろ紙及びろ紙上の不溶物とともに炭化し、更に電気炉に入れ、炭化物がなくなるまで500～550℃で強熱する。これにろ液を加えた後、蒸発乾固し、500～550℃で強熱し、デシケーター中で放冷した後、質量を精密に量る。この方法でも炭化物が残るときは、エタノール（95）少量を加えて潤し、ガラス棒で炭化物を砕き、ガラス棒をエタノール（95）少量で洗い、エタノールを注意して蒸発させた後、前と同様に操作して質量を精密に量る。

2. 酸不溶性灰分

酸不溶性灰分試験法は、塩酸（1→4）に不溶の灰分の量を測定する方法である。

操作法

灰分に塩酸（1→4）25mLを注意して加え、5分間穏やかに煮沸し、不溶物を定量分析用ろ紙を用いてろ取し、熱湯でよく洗い、残留物をろ紙とともに乾燥した後、灰分の項と同様に操作した質量既知の白金製、石英製又は磁製のるつぼに入れ、加熱して炭化し、更に電気炉に入れ、3時間強熱し、デシケーター中で放冷した後、その質量を精密に量る。得られた値が規定の値より大きい場合には、恒量になるまで強熱する。

7. 核磁気共鳴スペクトル測定法

核磁気共鳴（以下「NMR」という。）スペクトル測定法は、静磁場に置かれた物質の構成原子核が、その核に特有の周波数のラジオ波に共鳴し、低エネルギーの核スピン状態から高エネルギーの核スピン状態に遷移することに伴って、ラジオ波を吸収する現象を利用したスペクトル測定法である。NMRスペクトルは、有機化合物の化学構造の確認のための定性分析だけでなく、適切な測定条件下では、NMRシグナル面積強度がそれに関与する官能基の核スピンの数に直接比例することから定量分析が可能であり、確認試験、純度試験、定量法等に用いられる。測定対象とする核は ^1H のほか、 ^{13}C 、 ^{15}N 、 ^{19}F 、 ^{31}P 等がある。

原子核の核スピン量子数 I は、 0 、 $1/2$ 、 1 、 $3/2$ 、 \dots 、 $n/2$ （ただし、 n は整数）等の値（ ^1H 及び ^{13}C では $I = 1/2$ ）をとる。核を磁場の中に置くと、核磁気モーメントは磁気量子数 m_I に従って $2I + 1$ （ ^1H 、 ^{13}C 等では 2 ）個に配向する。配向したエネルギー準位間に遷移を起こさせるには次式の周波数 ν のラジオ波を与える必要がある。すなわち、磁気回転比 γ の核を外部磁場 H_0 の中に置いたとき、これらのエネルギー準位間の遷移と照射する周波数 ν のラジオ波の関係は、次の式で表される。

$$\nu = \gamma \frac{H_0}{2\pi}$$

ただし、 ν ：ラジオ波の周波数

γ ：磁気回転比

H_0 ：外部磁場

共鳴（エネルギー準位間の遷移）を起こす周波数 ν のラジオ波の吸収がシグナルとしてNMRスペクトル上に観察される。パルスフーリエ変換NMR分光計（FT-NMR）では、熱平衡状態にある核スピンが、ラジオ波パルスにより一斉に励起（ラジオ波の吸収によるエネルギー準位間の遷移）され、一定時間後に再び熱平衡分布にもどる（緩和する）が、この際に放出されるラジオ波が自由誘導減衰（Free Induction Decay：FID）信号として検出される。このとき、励起された核スピンが熱平衡状態に戻る緩和過程の時定数を緩和時間という。時間の関数であるFIDはフーリエ変換により周波数の関数に変換され、FIDに含まれる多くの周波数成分が周波数軸に沿って強度分布しNMRスペクトルとして観察される。どのような環境の核に対しても吸収の係数（遷移の確率）は一定であるので、緩和時間を十分に確保した条件で測定することにより、NMRスペクトル上に観察されるシグナル面積強度は基本的に共鳴核の数に比例するようになる。

分子を磁場の中に置くと分子内の電子が核を外部磁場から遮蔽する。分子内での核の環境が異なるとその遮蔽の度合も異なるので、異なる環境の核の共鳴周波数も異なることになり、別々のシグナルとして観測される。このシグナルの位置は、共鳴周波数が磁場に比例して変化することから、磁場によらない量として、化学シフト δ として表現される。化学シフト δ を次の式で定義する。

$$\delta = \frac{\nu_S - \nu_R}{\nu_R} + \delta_R$$

ただし、 ν_S ：試料核の共鳴周波数

ν_R ：基準核の共鳴周波数

δ_R ：基準核の化学シフト（0でない場合）

化学シフト δ は、通例、基準物質（基準核）のシグナルの位置を 0 とした ppm 単位で表すが、基準物質のシグナル位置を 0 とできない場合は、その基準物質のあらかじめ定められている化学シフト δ を用いて補正する。

分子内の各核における磁場は、周囲の電子の寄与（核遮蔽）だけでなく、分子中のほかの核磁石（核スピンを持っている核は、それ自身が一つの磁石である）の影響下にもあるので、核磁石間の化学結合によるカップリングによってシグナルは分裂する。この分裂の間隔をスピンスピン結合定数 J といい、ヘルツ（Hz）単位で表す。スピンスピン結合定数 J は外部磁場の大きさに依存せず、分裂のパターンは相互作用する核の数が増すにつれ複雑になる。NMR スペクトルからは基本的に化学シフト、スピンスピン結合定数、シグナル面積強度、緩和時間の 4 つのパラメータが得られる。さらに、デカップリング、核オーバーハウザー効果（Nuclear Overhauser Effect：NOE）、二次元 NMR 等の種々の構造解析の手法があり、化合物の定性分析に用いられる。

NMR スペクトルは定量分析にも用いられる。 ^1H NMR では、定量性を確保した条件で測定したとき、スペクトル上に観察される化合物の ^1H 核の数の比がシグナル面積強度比に比例する特性を持つ。この原理を利用した測定法は ^1H 核定量核磁気共鳴分光法（ ^1H quantitative NMR： ^1H q NMR）と呼ばれる。

定量分析に最適化した測定条件下、すなわち、 ^1H q NMR では、シグナル面積強度（ I_A ）は、そのシグナルに関与する核数（ N_A ）に比例する。

$$I_A = K_S \times N_A$$

定数 K_S は、同一条件下で測定したとき等しいので、 ^1H q NMR スペクトル上に観察される 2 つのシグナル面積強度を比較する場合は省略できる。よって、同一分子上の官能基 A と B の観測核の核数（ N_i ）とシグナル面積強度（ I_i ）には直接的な関係が成り立つ。

$$\frac{I_A}{I_B} = \frac{N_A}{N_B}$$

この関係は、同じ測定系内の異なる成分に由来するシグナルにも適用することができる。すなわち、分子構造が既知の 2 つの成分 A 及び B が存在するとき、各成分のモル濃度比（ n_A/n_B ）は、 ^1H q NMR スペクトル上に観察されるシグナル面積強度比から測定することができ、次式により表される。

$$\frac{n_A}{n_B} = \frac{I_A}{I_B} \times \frac{N_B}{N_A}$$

$$n_A = \frac{I_A}{I_B} \times \frac{N_B}{N_A} \times n_B$$

このとき、成分 A の含量又は純度（%）（ P_A ）は、シグナル面積強度の標準物質として添加した既

知の含量又は純度（ P_B ）（％）の成分Bの既知の質量（ m_B ）及びモル質量（ M_B ）、成分Aの既知の質量（ m_A ）及びモル質量（ M_A ）から求められる。

$$P_A = \frac{I_A}{I_B} \times \frac{N_B}{N_A} \times \frac{M_A}{M_B} \times \frac{m_B}{m_A} \times P_B$$

すなわち、成分Bに計量計測トレーサビリティが確保されたq NMR用基準物質を用いることで、成分Aの純度又は含有率について物質質量（モル）に基づいた信頼性の高い値を間接的に求めることができる。

装置

通例、パルスフーリエ変換NMR（FT-NMR）スペクトル測定装置を用いる。FT-NMR装置は、超伝導磁石、NMRプローブ、高周波発生部、受信部、データ処理部等で構成され、強力なラジオ波パルスを試料に照射し、観測核を全観測周波数領域にわたって同時に励起する。パルス照射後のFIDを観測し、強度の時間関数であるFIDをフーリエ変換によって周波数関数に変換してスペクトルを得る。概略は、次の図による。

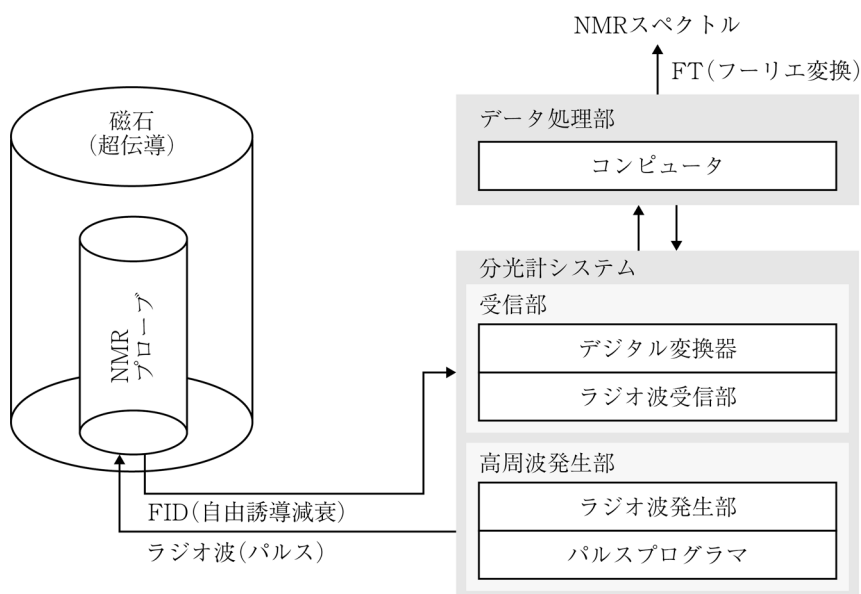

- 超伝導磁石（Superconducting magnet） 核磁気共鳴を起こすための静磁場を作る。通例、ヘリウム冷却式超伝導磁石。
- NMRプローブ（NMR probe） 試料にラジオ波（パルス）を照射し、試料から放出されるラジオ波（NMRシグナル）を検出する装置（NMR装置における検出器）。
- 分光計（Spectrometer system） ラジオ波を発生し、信号を取得する等NMRを制御する装置。
- 高周波発生部（High frequency generation section） 観測核の共鳴周波数に応じたラジオ波をパルス状に整形し、NMRプローブへ送る。
- 受信部（Receiver section） NMRプローブで受信した微弱なFID信号を増幅し、信号をデジタル化後、データ処理部に転送する装置。
- データ処理部（Data processing section） デジタル化されたFID信号をフーリエ変換によって、NMRスペクトルに変換し、表示、解析、記録媒体に保存するための処理装置。

操作法

1. 溶液NMR (Solution-state NMR)

試料を測定溶媒に溶かした検液をNMR試料管に入れ、密閉し、NMR装置に導入し測定する。測定溶媒としては、通例、NMR測定用重水素化溶媒を用いる。測定溶媒は、試料が完全に溶解するものを用いることが望ましい。特に、固形の異物の混入があるとき、又は検液の粘度が高いとき、分解能が低下し良いスペクトルが得られないことがあるので注意する。また、測定溶媒の選択に当たっては、試料のシグナルと重なるシグナルを示さないこと、試料と反応しないこと等を考慮する必要がある。ただし、測定溶媒の種類、試料濃度、酸性度、温度等により化学シフトが変化することがある。定量に際しては、最適な条件を考慮する必要がある。

各条の操作法にしたがって検液を調製し、規定された測定条件にしたがって測定する。

2. 固体NMR (Solid-state NMR)

固体試料をNMR試料管に均一に密に詰めて測定する。固体試料の測定には、固体測定用のNMRプローブ及びNMR試料管を用いる。NMR試料管は外径約0.7～10mmのものがあり、NMRプローブに指定された外径の試料管を用いる。特殊な試料管を用いてゲル状の試料を測定することもできる。測定できる核種は溶液NMRと同様である。ただし、溶液NMRでは平均化される異方性相互作用が固定NMRでは平均化されずシグナルの線幅が広がるため、固体NMRではシグナルの分離能及び検出感度を向上させるための技法が用いられる。固体試料を詰めたNMR試料管をB₀磁場方向に対して54.7°の角度(マジック角)に傾けて4～120kHzで高速回転させる。この技法はMAS (Magic Angle Spinning) と呼ばれ、化学シフトの異方性と双極子-双極子相互作用を平均化する。また、MASで平均化しきれない双極子-双極子相互作用等を除くために高出力デカップリングが併用される。更に励起のためにDP (Direct Polarization) 及びCP (Cross Polarization) という方法が組み合わされて用いられる。DP/MASではシグナル面積強度比から各成分の比率を算出することが可能だがCPと比べ感度が低く、長時間の測定が必要である。一方、CP/MASは磁気回転比の大きい核、すなわち、感度の高い核 (¹H、¹⁹F 等) から磁気回転比の小さい核、すなわち、感度の低い核 (¹³C 等) への分極移動を利用して測定する手法である。CP/MASは分子運動性が低く、かつ、磁気回転比の高い核と低い核の距離が空間的に近い試料の場合、すなわち、分子運動性が低く、感度の高い核が隣接している試料の場合は高感度で測定できる。しかし、分子運動性が高く、かつ、磁気回転比の高い核と低い核の距離が空間的に遠い試料の場合は感度向上が期待できない。このため、CP/MASはDP/MASに比べて定量性が劣る。よって、試料中の各成分のシグナル面積強度比の定量性はDP/MASとCP/MASの両方を測定して確認し、最適な条件を考慮することが望ましい。

各条に規定する操作法にしたがって調製した固体NMR用試料管を、固体測定用NMRプローブを挿入したNMR装置に導入し、規定する測定条件にしたがって測定する。

測定法

1. 溶液NMR (Solution-state NMR)

(1) 定性分析

溶液NMRでは、通例、¹H核を測定対象とする。テトラメチルシラン (TMS)、3-トリメチルシリルプロピオン酸ナトリウム-*d*₄ (TSP-*d*₄)、DSS-*d*₆等を基準物質として添加した測定溶媒に試料を溶かし検液を調製する。通例、化学シフトは、基準物質(基準核)のシグナルの位置を0としたppm単位で表す。また、基準物質を入れずに、重水素化溶媒中の残留プロトンの化学シフトを用いることもできる。測定対象とする核が¹H以外の核のとき、対応する基準物質の化学シ

フトを用いる。なお、基準物質のシグナル位置を0とできない場合には、その基準物質のあらかじめ定められている化学シフトを用いて補正する。

装置の感度及び分解能を至適条件に調整した後、各条に規定する測定条件でシグナルの化学シフト、面積強度又は面積強度比等を測定する。確認しようとする物質の化学シフト、多重度、各シグナルの面積強度比が各条で定められている場合、規定された全てのシグナルの化学シフト、多重度及び各シグナルの面積強度比が適合するとき、試料と確認しようとする物質の同一性が確認される。また、同一測定条件での試料と標準品のスペクトルを比較し、両者のスペクトルが同一化学シフトのところに同様の多重度のシグナルを与え、同様の各シグナルの面積強度比を与えるとき、試料と標準品の同一性が確認される。ただし、シグナルの多重度は、測定装置の磁場の大きさが異なるとき、機器の分解能の差、及びスピンスピン結合の大きさとスピンスピン結合した核どうしの共鳴周波数の差との相対的關係から、異なって観測される場合がある。したがって、シグナルの多重度は、測定装置の磁場の大きさを考慮して判断する。なお、窓関数やシグナル波形分離等のスペクトルの処理法が各条に規定されている場合はそれに従う。

(2) 定量分析

溶液NMRでは、試料及びq NMR用基準物質を精密に量り、測定溶媒に溶かして検液を調製する。q NMR用基準物質には、試料、不純物及び測定溶媒に由来するシグナルが観察されない領域にシグナルを与えるものを、慎重に選択する必要がある。測定溶媒には、試料及びq NMR用基準物質が完全に溶解するものを選択する。q NMR用基準物質には、試料、不純物及び測定溶媒に由来するシグナルが観察されない領域にシグナルを与えるものを選択する。通常、計量計測トレーサビリティが確保された標準物質をq NMR用基準物質として用いる。測定対象とする核が ^1H のとき、q NMR用基準物質には、通例、 $1, 4\text{-BTMSB-}d_4$ 、 $\text{DSS-}d_6$ 等を用いる。測定対象とする核が ^1H 以外の核のとき、対応するq NMR用基準物質を用いる。

装置の感度及び分解能を至適条件に調整した後、各条に規定する測定条件で測定する。なお、窓関数やシグナル波形処理等の方法が規定されている場合はそれに従う。

- a) 内標準法 試料及びq NMR用基準物質を精密に量り、適量の測定溶媒に溶かし、既知の量のq NMR用基準物質が含まれる検液を調製する。検液をNMR試料管に入れ、密閉し、NMR装置に導入し測定する。このため、完全に同一環境下で試料とq NMR用基準物質のシグナルが得られる。q NMRスペクトル上に観察される試料及びq NMR用基準物質のシグナル面積強度比を測定し、各条に規定されている方法で定量値を求める。
- b) 外標準法 試料を精密に量り、測定溶媒を正確に加え、完全に溶かして検液を調製し、NMR試料管に入れ、密閉する。別にq NMR用基準物質を精密に量り、測定溶媒を正確に加え、完全に溶解して外標準液を調製し、検液と同じ規格のNMR試料管に入れ、密閉する。検液及び外標準液のNMR試料管をNMR装置に導入しそれぞれ測定する。検液及び外標準液のq NMRスペクトル上に観察される試料及びq NMR用基準物質のシグナル面積強度をそれぞれ測定し、面積強度比を求め、各条に規定されている方法で定量値を求める。外標準法では、試料とq NMR用基準物質の測定データは完全に同一の環境下で測定されたものではないことから、測定環境の差異による誤差要因を完全に排除することは容易ではない。よって、通常、外標準法の精度は内標準法に比べて若干劣る。外標準法を用いなければならないときには、別に濃度既知の物質を用いて外標準法で測定を行う等、試験の目的を達成するために必要な精度を備えていることを検証する。

c) 正規化法 試料を精密に量りとり、測定溶媒を正確に加え、完全に溶解し検液を調製し、NMR試料管に入れ、密閉する。NMR試料管をNMR装置に導入し、各条に規定されている条件で測定する。測定対象の試料の分子構造又は分子量がはっきりしない場合（乳化剤等）、既知の量の試料と同一の標準物質、又は定量用標準品を一定量添加し、濃度とシグナル面積強度の関係の検量線を作成し、それとの比較から測定対象の物質を定量する。スペクトル上に観察される共存シグナルの面積強度比から混合物中の成分の相対比率、高分子、ポリマー中の特定の官能基の数、又は不純物の量が求められる。

2. 固体NMR (Solid-state NMR)

定性分析

固体NMRでは、通例、 ^{13}C 核を測定対象とする。アダマンタン等を基準物質とし、固体NMR用試料管に均一に密に詰めて測定し、シグナル位置をその基準物質のあらかじめ定められている化学シフトに設定する。次に、化学シフトが調整されたNMR装置に、別に試料を固体NMR用試料管に均一に密に詰めて測定し、試料のスペクトルを測定する。測定対象とする核が ^{13}C 以外の核のとき、対応する基準物質の化学シフトを用いる。

装置の感度及び分解能を至適条件に調整した後、各条に規定する測定条件でシグナルの化学シフト、面積強度又は面積強度比等を測定する。確認しようとする物質の化学シフト、各シグナルの面積強度比が各条で定められている場合、規定された全てのシグナルの化学シフト、各シグナルの面積強度比が適合するとき、試料と確認しようとする物質の同一性が確認される。また、同一測定条件での試料と標準品のスペクトルを比較し、両者のスペクトルが同一化学シフトのところに同様のシグナルを与え、同様の各シグナルの面積強度比を与えるとき、試料と標準品の同一性が確認される。ただし、測定装置の磁場の大きさが異なるとき、機器の分解能の差から、異なって観測される場合がある。したがって、測定装置の磁場の大きさを考慮して判断する必要がある。なお、窓関数やシグナル波形分離等のスペクトルの処理法のほか、計算法や判断基準等が各条に規定されている場合はそれに従う。

システム適合性

システム適合性は、添加物の試験に使用するシステムが、当該の試験を行うのに適切な性能で稼働していることを確かめることを目的としている。規定された適合要件を満たさない場合には、そのシステムを用いて行った試験の結果を採用してはならない。

- (1) 検出の確認 対象とする物質に由来するシグナルが十分なS/N比を持つことを確認する。定量法においては、1%以内の精度を目標としたとき、定量に用いるシグナルのS/N比は100以上であることが望ましい。
- (2) システムの性能 検液又は標準液を測定するとき、被検成分に対する特異性が担保されていることを確認することによって、使用するシステムが試験の目的を達成するために必要な性能を備えていることを検証する。

定量法では、原則として被検成分のシグナルとq NMR用基準物質のシグナルが完全に分離して観察され、且つ、それぞれが不純物のシグナルと分離していることを確認する。

- (3) システムの再現性 検液又は標準液を繰り返し測定するとき、各シグナルの面積強度の比及び化学シフトが一定であることを確認することによって、使用するシステムが試験の目的を達成するために必要な性能を備えていることを検証する。

定量法では、定量に用いる各シグナルの面積強度比の相対標準偏差が目標とする定量精度を達成できる水準であることを確認する。

成分規格・保存基準各条の操作条件は、システム適合性の規定に適合する範囲内で一部変更することができる。測定に用いた装置名、装置の周波数、測定溶媒、測定温度、試料濃度、基準物質、測定手法等の操作条件を記載する。

用語

- (1) シグナルのS N比 (S N R) : 求めたいシグナル領域の最大強度をSとし、そのシグナルの近傍でシグナルが認められないベースラインのノイズ領域の強度の二乗平均平方根を N_{rms} としたとき、Sを N_{rms} で除したものである。S N比は積算回数の正の平方根に比例するため、10倍のS N比を得るためには100倍の積算が必要である。

次の式で定義する。

$$S N R = \frac{S}{2 \times N_{\text{rms}}}$$
$$N_{\text{rms}} = \sqrt{\frac{1}{n-1} \sum_{i=1}^n (x_i)^2}$$

ただし、S : 求めたいシグナル領域の最大強度

N_{rms} : シグナルの近傍でシグナルの観測が認められないベースラインのノイズ領域の強度の二乗平均平方根

n : ノイズ領域のデータ数

x_i : i 番目のノイズの強度

- (2) パルス : 一定周波数のラジオ波が非常に短い時間継続したものである。この継続時間は、ラジオ波の照射時間に相当し、パルス幅と呼ばれる。通常、 μ 秒の長さである。

8. ガスクロマトグラフィー

ガスクロマトグラフィーは、適当な固定相を用いて作られたカラムに、移動相として気体（キャリアーガス）を流すことにより、カラムに注入された混合物を気体状態で展開させ、固定相に対する保持力の差を利用してそれぞれの成分に分離し、分析する方法であり、気体、液体又は気化できる試料に適用でき、確認試験、純度試験、定量法等に用いる。

装置

通例、キャリアーガス流量制御部、試料導入部、カラム、カラム槽、検出器及びデータ処理部から成り、必要な場合には、燃焼ガス、助燃ガス、付加ガス等の流量制御部や、気体・液体試料導入部又はヘッドスペースサンプラー等を用いる。キャリアーガス流量制御部は、キャリアーガスを一定流量でカラムに送るもので、通例、調圧弁、流量調節弁、圧力計等で構成される。試料導入部は、試料をキャリアーガス流路中に導入するための部分で、使用するカラムによって、キャピラリーカラム用と充填カラム用に大別される。なお、キャピラリーカラム用試料導入方法には、分割導入方式（スプリット）、非分割導入方式（スプリットレス）、コールドオンカラム注入方式等がある。カラム槽は、必要な長さのカラムを収容できる容積があり、カラムを必要な温度に保つための温度制御機構をもつものである。検出器には、通例、熱伝導度検出器、水素炎イオン化検出器、電子捕獲検出器、窒素リン検出器、炎光光度検出器、質量分析計等が用いられ、キャリアーガスとは異なる性質の成分を検出するものである。データ処理部は、クロマトグラム、保持時間又は成分定量値等を記録し又は出力させることができる。

操作法

別に規定するもののほか、次の方法による。

装置をあらかじめ調整した後、別に規定する操作条件に検出器、カラム、温度及びキャリアーガス流量を設定し、別に規定する方法で調製した検液又は標準液若しくは比較液を試料導入部から導入する。分離された成分を検出器により検出し、データ処理部を用いてクロマトグラムを記録させる。物質の確認は、標準試料と保持時間が一致すること又は標準試料を添加しても保持時間が変化せずピークの幅も広がらないことにより行う。

定量は、ピーク面積又はピーク高さを用いて行い、通例、次のいずれかの方法による。

- (1) 内標準法 別に規定する内標準物質の一定量に対して標準被検成分を段階的に加えた標準液を数種類調製する。標準液を一定量ずつ注入して得られたクロマトグラムから、内標準物質のピーク面積又はピーク高さに対する標準被検成分のピーク面積又はピーク高さの比を求める。この比を縦軸に、標準被検成分量又は内標準物質質量に対する標準被検成分量の比を横軸にとり、検量線を作成する。この検量線は、通例、原点を通る直線となる。次に、別に規定する方法で同量の内標準物質を加えた検液を調製し、検量線を作成したときと同一条件でクロマトグラムを記録させ、その内標準物質のピーク面積又はピーク高さに対する被検成分のピーク面積又はピーク高さの比を求め、検量線を用いて被検成分量を求める。成分規格・保存基準各条では、通例、上記の検量線が直線となる濃度範囲に入る一つの標準液及びこれに近い濃度の検液を調製し、成分規格・保存基準各条で規定するそれぞれの量につき、同一条件でガスクロマトグラフィーを行い、被検成分量を求める。

- (2) 絶対検量線法 標準被検成分を段階的にとり、標準液を調製し、一定量ずつ正確に、再現性よく注入する。得られたクロマトグラムから求めた標準被検成分のピーク面積又はピーク高さを縦軸に、標準被検成分量を横軸にとり、検量線を作成する。この検量線は、通例、原点を通る直線となる。次に、別に規定する方法で検液を調製し、検量線を作成したときと同一条件でクロマトグラムを記録させ、被検成分のピーク面積又はピーク高さを測定し、検量線を用いて被検成分量を求める。この方法は、注入操作等測定操作の全てを厳密に一定の条件に保って行う。
- (3) 標準添加法 試料の溶液から4個以上の一定量の液を正確にとる。このうちの1個を除き、採取した液に被検成分の標準液を被検成分の濃度が段階的に異なるように正確に加える。これらの液及び先に除いた1個の液をそれぞれ正確に一定量に希釈し、それぞれ検液とする。検液をそれぞれ一定量ずつ正確に再現性よく注入して得られたクロマトグラムから、それぞれのピーク面積又はピーク高さを求める。それぞれの検液に加えられた被検成分の濃度を算出し、横軸に標準液の添加による被検成分の増加量、縦軸にピーク面積又は高さをとり、グラフにそれぞれの値をプロットし、関係線を作成する。関係線の横軸との交点と原点との距離から被検成分量を求める。なお、本法は、絶対検量線法で被検成分の検量線を作成するとき、検量線が原点を通る直線であるときに適用できる。また、全測定操作を厳密に一定の条件に保って行う。
- (4) 相対モル感度法 別に規定する基準物質の規定量を正確にとり、別に規定する方法で定量用内標準物質として検液に加えるか、検液とは別に定量用外標準液を調製する。別に規定する操作条件で、検液又は検液及び定量用外標準液を一定量ずつ注入して分析を行う。なお、相対モル感度は一定の分析条件下において有効な係数であるため、通例、規定された分析条件下で行う必要がある。得られたクロマトグラムから、基準物質に対する被検成分のピーク面積又はピーク高さの比を求め、別に規定する相対モル感度を用いて、被検成分量を求める。
- なお、いずれの方法の場合にもピーク面積又はピーク高さは、通例、次の方法を用いて測定する。

(1) ピーク面積による場合

次のいずれかの方法を用いる。

- (i) 半値幅法 ピーク高さの midpoint におけるピーク幅にピーク高さを乗じる。
- (ii) 自動積分法 検出器からの信号をデータ処理部を用いてピーク面積として測定する。

(2) ピーク高さによる場合

次のいずれかの方法を用いる。

- (i) ピーク高さ法 ピークの頂点から記録紙の横軸へ下ろした垂線とピークの両すそを結ぶ接線との交点から頂点までの長さを測定する。
- (ii) 自動ピーク高さ法 検出器からの信号をデータ処理部を用いてピーク高さとして測定する。なお、試験に用いる試薬及び試液は測定の妨げとなる物質を含まないものを用いる。

システム適合性

一般試験法の項3. 液体クロマトグラフィーのシステム適合性の規定を準用する。

成分規格・保存基準各条の操作条件のうち、カラムの内径及び長さ、充填剤の粒径、固定相の濃度又は厚さ、カラム温度、昇温速度、キャリアーガスの種類及び流量並びにスプリット比は、システム適合性の規定に適合する範囲内で一部変更することができる。また、ヘッドスペースサンプラー及びその操作条件は、規定の方法以上の真度及び精度が得られる範囲内で変更することができる。

用語

一般試験法の項3. 液体クロマトグラフィーの用語の定義を準用する。

注意：試験に用いる試薬及び試液は、測定の影響となる物質を含まないものを用いる。

9. カルシウム塩定量法

カルシウム塩定量法は、カルシウム塩類の含量をエチレンジアミン四酢酸二水素二ナトリウムを用いて定量する方法であり、エチレンジアミン四酢酸二水素二ナトリウム溶液による直接滴定法（第1法）及び過量のエチレンジアミン四酢酸二水素二ナトリウム溶液を加えた後、酢酸亜鉛溶液で滴定する逆滴定法（第2法）がある。

操作法

別に規定するもののほか、次のいずれかの方法による。

第1法 別に規定する検液10mLを正確に量り、水50mLを加え、更に水酸化カリウム溶液（1→10）10mLを加えて約1分間放置した後、NN指示薬約0.1gを加え、直ちに0.05mol/Lエチレンジアミン四酢酸二水素二ナトリウム溶液で滴定する。終点は、液の赤紫色が完全に消失して青色となるときとする。

第2法 別に規定する検液20mLを正確に量り、0.02mol/Lエチレンジアミン四酢酸二水素二ナトリウム溶液25mLを正確に量って加え、更に水50mL及びアンモニウム緩衝液（pH10.7）5mLを加えて約1分間放置した後、エリオクロムブラックT・塩化ナトリウム指示薬25mgを加え、直ちに過量のエチレンジアミン四酢酸二水素二ナトリウムを0.02mol/L酢酸亜鉛溶液で滴定する。終点は、液の青色が青紫色となるときとする。別に空試験を行う。

10. 乾燥減量試験法

乾燥減量試験法は、試料を規定された条件で乾燥するときに失われる水分及び揮発性物質の量を測定する方法である。

以下、本試験法を用いる場合において、例えば、「0.5%以下（105℃、3時間）」とあるのは、試料1～2 gを精密に量り、105℃で3時間乾燥するとき、その減量が試料の採取量に対して0.5%以下であることを示し、また、「5.0%以下（減圧、24時間）」とあるのは、試料1～2 gを精密に量り、シリカゲルを乾燥剤としたデシケーターに入れ、2.0kPa以下の減圧下で24時間乾燥するとき、その減量が試料の採取量に対して5.0%以下であることを示す。

操作法

あらかじめ秤量瓶^{ひょう}を別に規定する乾燥条件に準じて30分間以上乾燥し、加熱した場合には、デシケーター中で放冷した後、その質量を精密に量る。試料が大きな結晶又は塊の場合には、速やかに粉碎して径約2 mm以下の大きさとし、別に規定するもののほか、その1～2 gを先の秤量瓶^{ひょう}に入れ、厚さ5 mm以下の層となるように広げた後、その質量を精密に量る。次に、乾燥温度を規定する場合には、秤量瓶^{ひょう}を乾燥器に入れ、特に規定しない場合には、シリカゲルを乾燥剤としたデシケーターに入れ、栓をとってそばに置き、別に規定する条件で乾燥した後、栓をして乾燥器又はデシケーターから取り出し、加熱した場合には、別に規定するもののほか、デシケーター中で放冷した後、その質量を精密に量る。なお、試料が規定の乾燥温度より低い温度で融解する場合には、その融解温度より5～10℃低い温度で1～2時間乾燥した後、別に規定する乾燥条件で乾燥する。

11. 凝固点測定法

凝固点は、次の方法で測定する。

装置

概略は、図 1 による。

A：ガラス製円筒（内外の壁に曇り止めのためシリコン油を塗る。）

B：試料容器（硬質ガラス製試験管で、必要があれば壁に曇り止めのためシリコン油を塗る。ただし、内壁の試料に接する部分には塗らない。A中に差し込み、コルク栓で固定する。）

C：標線

D：ガラス製又はプラスチック製冷却浴

E：ガラス製又はステンレス製かき混ぜ棒（径 3 mm、下端を外径 18 mm の輪状にしたもの）

F：浸線付温度計（棒状）

G：補助温度計

H：浸線

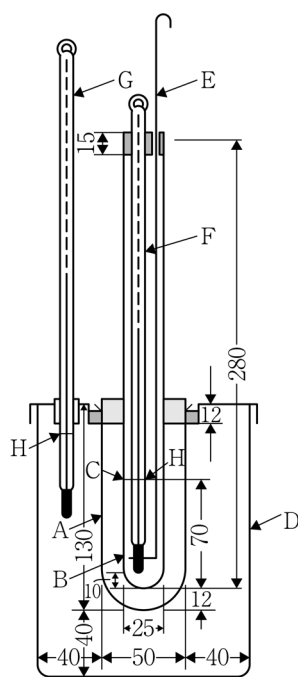

(単位：mm)

図 1

操作法

Dに予想される凝固点よりも 5℃低い温度の水をほぼ全満する。試料が常温で液体の場合は、Dの水を予想した凝固点より 10～15℃低くする。試料をBのCまで入れる。試料が固体の場合には、予想される凝固点よりも 20℃以上高くないように注意して加温して溶かし、Bに入れる。BをA中に差し込み、FのHを試料のメニスカスに合わせた後、試料の温度が予想される凝固点よりも 5℃高い

温度まで冷却されたとき、Eを毎分60～80回の割合で上下に動かし、30秒間ごとに温度を読む。温度は、徐々に下がるが、結晶が析出し始めて温度が一定になったとき又はやや上がり始めたとき、かき混ぜをやめる。

通例、温度は、上昇の後にしばらく一定になる。この維持された最高温度（Fの示度）を読み取る（図2(a)）。温度上昇が起こらない場合には、しばらく静止した温度を読み取る（図2(b)）。連続4回以上の読み取り温度の範囲が $\pm 0.2^{\circ}\text{C}$ 以内のとき、その平均値をとり、凝固点とする。

なお、試料中に混在する不純物が多い場合には、凝固点曲線は、図2(a)のようにはならず、図2(b)、図2(c)又は図2(d)のようになる。図2(c)及び図2(d)の場合には、固相及び液相の延長線の交点をグラフから求めて凝固点とし、図2(b)の場合には、図2(a)に準ずる。



図 2

注意：過冷の状態が予想される場合は、Bの内壁をこするか又は温度が予想される凝固点に近づいたときに固体試料の小片を投入して凝固を促進させる。

12. 強熱減量試験法

強熱減量試験法は、試料を規定された条件で強熱するときに失われる水分及びその他の混在物の量を測定する方法である。

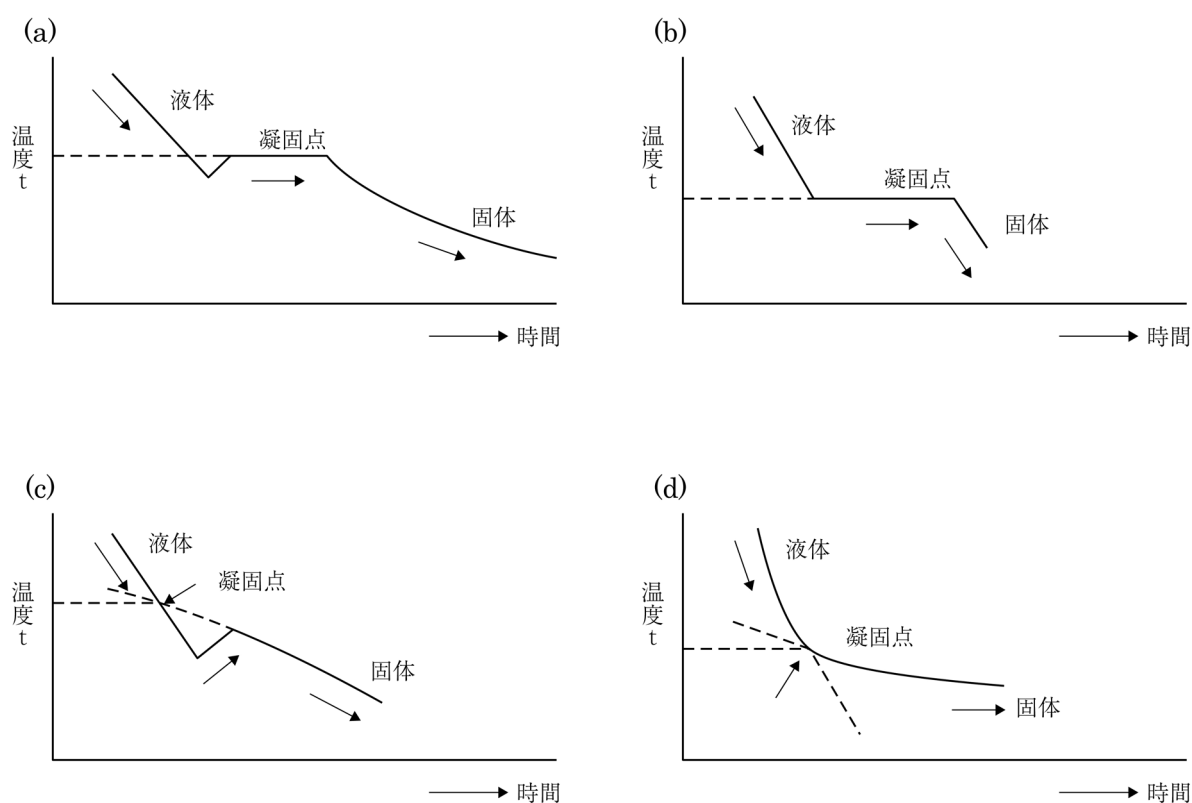
以下、本試験法を用いる場合において、例えば、「18.0～24.0%」とあるのは、試料1～2 gを精密に量り、450～550℃で3時間強熱するとき、その減量が試料の採取量に対して18.0～24.0%であることを示す。「10%以下 (0.5 g、1000℃、30分間)」とあるのは、試料約0.5 gを精密に量り、1000℃で30分間強熱するとき、その減量が試料の採取量の10%以下であることを示す。また、成分規格・保存基準各条において乾燥物とある場合には、それぞれの成分規格・保存基準各条において規定する乾燥減量の条件で乾燥したものを試料として試験を行う。

操作法

あらかじめ白金製、石英製又は磁製のるつぼを別に規定する強熱条件に準じて30分間以上強熱し、デシケーター中で放冷した後、その質量を精密に量る。

試料が大きな結晶又は塊の場合には、速やかに粉碎して径約2 mm以下の大きさとし、別に規定するもののほか、その1～2 gを先のるつぼに入れ、その質量を精密に量る。これを電気炉に入れ、別に規定するもののほか、450～550℃で3時間強熱し、デシケーター中で放冷した後、その質量を精密に量る。

13. 強熱残分試験法

強熱残分試験法は、試料に硫酸を加えて強熱するときに残留する物質の量を測定する方法である。

以下、本試験法を用いる場合において、例えば、「0.5%以下」とあるのは、試料1～2 gを精密に量り、次の操作法によるとき、その残分が試料の採取量に対して0.5%以下であることを示す。

「7.0%以下（3 g、800℃、15分間、乾燥物換算）」とあるのは、試料約3 gを精密に量り、次の方法により操作し、800℃で15分間強熱するとき、その残分が乾燥物換算した試料の採取量に対して7.0%以下であることを示す。また、成分規格・保存基準各条において乾燥物とある場合には、それぞれの成分規格・保存基準各条において規定する乾燥減量の条件で乾燥したものを試料として試験を行う。

操作法

あらかじめ白金製、石英製又は磁製のるつぼを $600 \pm 50^{\circ}\text{C}$ 又は別に規定する強熱条件に準じて30分間以上強熱し、デシケーター中で放冷した後、その質量を精密に量る。

試料が大きな結晶又は塊の場合には、速やかに粉碎して径約2 mm以下の大きさとする。別に規定するもののほか、その1～2 gを先のるつぼに入れ、その質量を精密に量り、硫酸少量、通例、1 mLを加えて潤し、徐々に加熱してできるだけ低温でほとんど炭化した後、放冷する。さらに、硫酸1 mLを加え、徐々に加熱して白煙が発生しなくなった後、電気炉に入れ、別に規定するもののほか、 $600 \pm 50^{\circ}\text{C}$ で3時間強熱する。次に、るつぼをデシケーター中で放冷し、その質量を精密に量る。ただし、得られた値が規定値に適合していない場合には、別に規定するもののほか、更に上記と同様の硫酸による湿潤、加熱及び30分間の強熱操作を繰り返し、前後の秤量差^{ひょう}が0.5mg以下になったとき又は規格値以下になったときに試験を終了する。

14. 屈折率測定法

屈折率測定法は、空気中から試料中に光が進むときにその界面で生じる屈折現象における入射角 i の正弦と屈折角 r の正弦との比、すなわち屈折率を測定する方法である。空気中とは、大気圧の空気の存在する場所であり、測定用の光にはナトリウムスペクトルのD線を用いる。屈折率は、投射される光の波長と温度によって変化するので n_D^t で表す。 t は測定温度 (°C) であり、DはD線を示す。等方性の物質の場合には、光の波長、温度及び圧力が一定のとき、屈折率は、物質に固有の定数である。したがって、物質の純度の試験に用いる。

屈折率の測定には、屈折率の測定範囲が1.300～1.700で、0.0001の桁まで読み取ることのできる屈折計、通例、アッペ屈折計を用い、規定温度の±0.2°Cの範囲内で行う。

15. 原子吸光光度法

原子吸光光度法は、光が原子蒸気層を通過するときに基底状態の原子が特有波長の光を吸収する現象を利用し、試料中の被検元素量（濃度）を測定する方法である。

装置

通例、光源部、試料原子化部、分光部、測光部及び表示記録部から成る。また、バックグラウンド補正部を備えたものもある。光源部には中空陰極ランプ、放電ランプ等を用いる。試料原子化部には、フラーム方式、電気加熱方式及び冷蒸気方式があり、冷蒸気方式は、試料中の水銀を原子蒸気化するためのもので、更に還元気化法及び加熱気化法に分けられる。フラーム方式は、バーナー及びガス流量調節器、電気加熱方式は、電気加熱炉及び電源部、冷蒸気方式は、還元気化器、加熱気化器等の水銀発生部及び吸収セルから成る。分光部には、回折格子又は干渉フィルターを用いる。測光部は、検出器及び信号処理系から成る。表示記録部は、ディスプレイ、記録装置等から成る。バックグラウンド補正部は、バックグラウンドを補正するためのもので、方式には連続スペクトル光源方式、ゼーマン方式、非共鳴近接線方式及び自己反転方式がある。

その他の特殊な装置として、水素化物発生装置及び加熱吸収セルがあり、ヒ素やセレン等の分析に用いることができる。水素化物発生装置には、貯留式及び連続式があり、加熱吸収セルには、フラームによる加熱用及び電気炉による加熱用のものがある。

操作法

別に規定するもののほか、次のいずれかの方法による。

- (1) フラーム方式 別に規定する光源ランプを装填し、測光部に通電する。光源ランプを点灯し、分光器を別に規定する分析線波長に合わせた後、適当な電流値とスリット幅に設定する。次に、別に規定する支燃性ガス及び可燃性ガスを用い、これらの混合ガスに点火してガス流量及び圧力を調節し、溶媒をフラーム中に噴霧してゼロ合わせを行う。別に規定する方法で調製した検液又は標準液若しくは比較液をフラーム中に噴霧し、その吸光度を測定する。
- (2) 電気加熱方式 別に規定する光源ランプを装填し、測光部に通電する。光源ランプを点灯し、分光器を別に規定する分析線波長に合わせた後、適当な電流値とスリット幅に設定する。次に、別に規定する方法で調製した検液又は標準液若しくは比較液の一定量を電気加熱炉に注入し、適当な流量のフローガスを流し、温度、時間、加熱モードを適当に設定して、乾燥、灰化及び原子化を行い、その吸光度を測定する。
- (3) 冷蒸気方式 低圧水銀ランプを装填し、測光部に通電する。光源ランプを点灯し、分光器を別に規定する分析線波長に合わせた後、適当な電流値とスリット幅に設定する。次に、還元気化法では検液又は標準液若しくは比較液を密閉器にとり、適当な還元剤を加えて元素になるまで還元した後、気化させる。また、加熱気化法では試料を加熱して気化させる。これらの方法によって生じた原子蒸気の吸光度を測定する。

定量は、通例、次のいずれかの方法による。なお、定量に際しては、干渉及びバックグラウンドを考慮する必要がある。

- (1) 検量線法 3種以上の濃度の異なる標準液を調製し、それぞれの標準液につき、その吸光度を測

定し、得られた値から検量線を作成する。次に、測定可能な濃度範囲に調製した検液の吸光度を測定した後、検量線から被検元素量（濃度）を求める。

- (2) 標準添加法 同量の検液3個以上をとり、それぞれに被検元素が段階的に含まれるように標準液を添加し、更に溶媒を加えて一定容量とする。それぞれの溶液につき、吸光度を測定し、横軸に添加した標準被検元素量（濃度）、縦軸に吸光度をとり、グラフにそれぞれの値をプロットする。プロットから得られた回帰線を延長し、横軸との交点と原点との距離から被検元素量（濃度）を求める。ただし、この方法は、(1)による検量線が原点を通る直線の場合のみに適用できる。
- (3) 内標準法 内標準元素の一定量に対して既知量の標準被検元素をそれぞれ段階的に加え、標準液を調製する。それぞれの溶液につき、各元素の分析線波長で標準被検元素による吸光度及び内標準元素による吸光度を同一条件で測定し、標準被検元素による吸光度と内標準元素による吸光度との比を求める。横軸に標準被検元素量（濃度）、縦軸に吸光度の比をとり、検量線を作成する。次に、標準液の場合と同量の内標準元素を加えた検液を調製し、検量線を作成したときと同一条件で得た被検元素による吸光度と内標準元素による吸光度との比を求め、検量線から被検元素量（濃度）を求める。

注意：試験に用いる試薬、試液及びガスは、測定の妨げとなる物質を含まないものを用いる。

16. 元素分析法

元素分析法は、試料を燃焼し、試料に含まれる元素から生成したガスを測定することにより、試料中の被検元素の構成比率又は量を求める。主に炭素、窒素、水素等の軽元素の定性分析及び定量分析に用いる。酸素気流下、有機物の試料を酸化炉で高温に加熱し、試料の構成元素のうち、炭素（C）を二酸化炭素（ CO_2 ）、窒素（N）を窒素酸化物（ NO_x ）、水素（H）を水（ H_2O ）に変換する。このガスを還元炉に移し、銅（Cu）等の金属還元剤の存在下加熱し NO_x を還元し N_2 とする。得られた CO_2 、 N_2 、 H_2O を定量し、それぞれの元素の比率を算出する。燃焼して気化しない元素は灰分として残る。

装置

通例、燃焼部、還元部、分離部、検出部からなる。ヘリウム又はアルゴンをキャリアーガスとし、燃焼部は、酸素ガスの存在下、試料を通常 900°C 以上の燃焼炉で完全燃焼させる。還元部は、 NO_x を還元銅等により還元し、 N_2 に変換する。分離部は、得られたガスを適切に分離し検出器に導入する。分離方法には H_2O のみ吸収管で除去した後、分離カラムを用いて N_2 と CO_2 を分離するガスクロマトグラフ法、あるいは CO_2 と H_2O は吸収管で除去し N_2 のみとする吸脱着法、等様々な方式がある。検出部は、熱伝導度の大きいヘリウムをキャリアーガスとしたとき、試料が混入することで熱伝導度が低下する現象を利用した熱伝導度検出法（TCD）や、赤外光源から放射された赤外光がガス分子に吸収される現象を利用した非分散赤外線吸収法（NDIR）を原理とした方式がある。その他、一酸化窒素（NO）をオゾン（ O_3 ）と混和して二酸化窒素ラジカル（ $\text{NO}_2\cdot$ ）とし、ラジカルが減衰するときに発する光を測定する方式等もある。また、炭酸ガスをキャリアーガスとして用い、燃焼時に生成する CO_2 を除去することなく窒素の定量分析が可能な装置もある。なお、炭素、窒素、水素以外にも酸素、硫黄、ハロゲン进行分析できるものもある。

操作法

装置に指示された方法を用いて、開放型の場合には、測定環境における気圧補正等を行った後、標準物質を用い、被検元素量と検出器の応答の関係を校正する。密閉型の場合には、標準物質を用い、被検元素量と検出器の応答の関係を校正する。なお、標準物質には、原則として、被検元素の元素率が明確であるものを用いる。次に別に規定する方法で装置が測定可能な範囲に調製した試料を導入し、検出器の応答から試料中の被検元素量を算出する。ただし、自動化された装置を用いる場合、その操作法はそれぞれの装置の指示に従って行う。

17. 香料試験法

1. アルコール類含量

アルコール類含量とは、試料中に含まれるアルコール類の含量である。

操作法

試料10mLを正確に量り、100mLのフラスコに入れ、無水酢酸10mL及び酢酸ナトリウム 1 g を加え、空気冷却器を付けてホットプレートで1時間穏やかに煮沸する。次に、15分間放冷した後、水50mLを加え、時々振り混ぜながら水浴中で15分間加熱する。冷後、内容物を分液漏斗に移し、水層を分離する。油層は、炭酸ナトリウム溶液（1→8）で洗液がアルカリ性になるまで洗い、更に塩化ナトリウム溶液（1→10）で洗液が中性になるまで洗い、乾燥した容器に入れ、硫酸ナトリウム約 2 g を加えてよく振り混ぜ、30分間放置した後、ろ過する。ここに得たアセチル化油について別に規定する量を精密に量り、香料試験法中のエステル価の試験を行う。このエステル価をアセチル価と呼び、次式により求める。

$$\text{アセチル価} = \frac{(a - b) \times 28.05}{M}$$

$$\begin{aligned} \text{アルコール類含量 (\%)} &= \frac{MW \times (a - b) \times 0.5}{\{M - 0.02102 (a - b)\} \times 1000} \times 100 \\ &= \frac{AV \times MW}{561.1 - (0.4204 \times AV)} \end{aligned}$$

ただし、a : 空試験における0.5mol/L塩酸の消費量 (mL)

b : 本試験における0.5mol/L塩酸の消費量 (mL)

M : アセチル化油の採取量 (g)

MW : アルコールの分子量

AV : アセチル価

2. アルデヒド類又はケトン類含量

アルデヒド類又はケトン類含量は、アルデヒド又はケトンがヒドロキシルアミン (NH₂OH) と反応する性質を利用して求める。

操作法

別に規定するもののほか、次のいずれかの方法による。

第1法

別に規定する量の試料を精密に量り、0.5mol/L塩化ヒドロキシルアンモニウム溶液50mLを正確に量って加え、よく振り混ぜた後、別に規定する時間放置し又は還流冷却器を付けて水浴中で別に規定する時間穏やかに加熱し、室温まで冷却する。次に、遊離した酸を0.5mol/L水酸化カリウム・エタノール溶液で滴定する。終点は、電位差計を用いて測定し又は液が緑黄色となると

きとする。別に空試験を行い補正し、次式により含量を求める。

$$\text{アルデヒド類又はケトン類含量 (\%)} = \frac{\text{MW} \times (a - b) \times 0.5}{M \times 1000} \times 100$$

ただし、MW：アルデヒド又はケトンの分子量

a：本試験における0.5mol/L水酸化カリウム・エタノール溶液の消費量 (mL)

b：空試験における0.5mol/L水酸化カリウム・エタノール溶液の消費量 (mL)

M：試料の採取量 (g)

第2法

別に規定する量の試料を精密に量り、ヒドロキシルアミン試液75mLを正確に量って加え、よく振り混ぜた後、別に規定する時間放置し又は還流冷却器を付けて水浴中で別に規定する時間穏やかに加熱し、室温まで冷却する。次に、過量のヒドロキシルアミンを0.5mol/L塩酸で滴定する。終点は、電位差計を用いて測定し又は液の紫色が緑黄色となるときとする。別に空試験を行い、次式により含量を求める。

$$\text{アルデヒド類又はケトン類含量 (\%)} = \frac{\text{MW} \times (a - b) \times 0.5}{M \times 1000} \times 100$$

ただし、MW：アルデヒド又はケトンの分子量

a：空試験における0.5mol/L塩酸の消費量 (mL)

b：本試験における0.5mol/L塩酸の消費量 (mL)

M：試料の採取量 (g)

3. エステル価

エステル価とは、試料1g中に含まれるエステルのけん化に要する水酸化カリウム (KOH) のmg数である。

以下、本試験法を用いる場合において、例えば、「3.0以下 (5g、香料試験法)」とあるのは、本品約5gを量り、次の方法によるとき、エステル価が、3.0以下であることを示す。

操作法

別に規定するもののほか、次の方法による。

別に規定する量の試料を精密に量り、200mLのフラスコに入れ、エタノール (95) 10mL及びフェノールフタレイン試液3滴を加え、水酸化カリウム溶液 (1→250) で中和し、0.5mol/L水酸化カリウム・エタノール溶液25mLを正確に量って加え、還流冷却器を付けて水浴中で1時間穏やかに加熱する。冷後、過量の水酸化カリウムを0.5mol/L塩酸で滴定する。終点の確認には、指示薬 (フェノールフタレイン試液2～3滴) 又は電位差計を用いる。別に空試験を行い、次式によりエステル価を求める。

$$\text{エステル価} = \frac{(a - b) \times 28.05}{M}$$

ただし、a：空試験における0.5mol/L塩酸の消費量 (mL)

b：本試験における0.5mol/L塩酸の消費量 (mL)

M：試料の採取量 (g)

4. エステル含量

一塩基性酸のエステルの含量は、香料試験法中のエステル価の試験を行い、次式により求める。

$$\begin{aligned}\text{エステル含量 (\%)} &= \frac{MW \times (a - b) \times 0.5}{M \times 1000} \times 100 \\ &= \frac{EV \times MW}{561.1}\end{aligned}$$

ただし、MW：エステルの分子量

M：試料の採取量（g）

EV：エステル価

a 及び b は、エステル価の a 及び b を用いる。

5. けん化価

けん化価とは、試料 1 g 中に含まれるエステルのけん化及び遊離酸の中和に要する水酸化カリウム（KOH）のmg数である。

操作法

別に規定するもののほか、次の方法による。

別に規定する量の試料を精密に量り、200mLのフラスコに入れ、0.5mol/L 水酸化カリウム・エタノール溶液25mLを正確に量って加え、還流冷却器を付けて水浴中で1時間穏やかに加熱する。冷後、アルカリを0.5mol/L 塩酸で滴定する。終点の確認には、指示薬（フェノールフタレイン試液 1 mL）又は電位差計を用いる。別に空試験を行い、次式によりけん化価を求める。

$$\text{けん化価} = \frac{(a - b) \times 28.05}{M}$$

ただし、a：空試験における0.5mol/L 塩酸の消費量（mL）

b：本試験における0.5mol/L 塩酸の消費量（mL）

M：試料の採取量（g）

6. 酸価

酸価とは、試料 1 g を中和するのに要する水酸化カリウム（KOH）のmg数である。

以下、本試験法を用いる場合において、例えば、「6.0以下（香料試験法）」とあるのは、次の方法によるとき、酸価が、6.0以下であることを示す。

操作法

別に規定するもののほか、次の方法による。

試料約10 gを精密に量り、エタノール（中和）約50mLを加え、必要な場合には、加温して溶かし、フェノールフタレイン試液数滴を加え、しばしば振り混ぜながら、マイクロビュレットを用い、0.1mol/L 水酸化カリウム溶液で滴定する。終点の確認には、電位差計又は指示薬（フェノールフタレイン溶液 3 滴）を用いる。指示薬を用いる場合の終点は、液の淡赤色が約30秒間残るときとする。

$$\text{酸価} = \frac{a \times 5.611}{M}$$

ただし、 $a : 0.1\text{mol/L}$ 水酸化カリウム溶液の消費量 (mL)

M : 試料の採取量 (g)

7. 香料のガスクロマトグラフィー

装置

一般試験法の項 8. ガスクロマトグラフィーに準拠する。

操作法

別に規定するもののほか、次の方法による。なお、試料が固体の場合、別に規定する溶媒に溶解した後、同様に操作する。

面積百分率法 この方法は、保存により不揮発成分等を生成せず、全ての成分が溶出し、かつ被検成分と不純物がクロマトグラム上で分離することが明らかな試料に用いる。検液注入後、測定時間内に現れる全ての成分のピーク面積の総和に対する被検成分のピーク面積百分率を求め、含量とする。ただし、試料が固体で溶媒に溶解する場合には、別に、溶媒で同様に試験を行い、溶媒由来のピークを確認後、溶媒由来のピークを除いたピーク面積の総和を100%とする。

操作条件(1)

沸点が150℃以上200℃未満の試料に適用する。

検出器 水素炎イオン化検出器又は熱伝導度検出器

カラム 内径0.25～0.53mm、長さ30～60mのフューズドシリカ管の内面に、ガスクロマトグラフィー用ジメチルポリシロキサン又はガスクロマトグラフィー用ポリエチレングリコールを0.25～1 μmの厚さで被覆したもの

カラム温度 50℃で注入し、毎分5℃で230℃まで昇温し、230℃を4分間保持する。

注入口温度 225～275℃

検出器温度 250～300℃

キャリアーガス ヘリウム又は窒素

流量 被検成分のピークが5～20分の間に現れるように調整する。

注入方式 スプリット

スプリット比 1 : 30～1 : 250 (いずれの成分もカラムの許容範囲を超えないように設定する。)

測定時間 40分

操作条件(2)

沸点が150℃未満の試料に適用する。

検出器、カラム、注入口温度、検出器温度、キャリアーガス、流量、注入方式、スプリット比及び測定時間は、操作条件(1)を準用する。

カラム温度 50℃で注入し、5分間保持した後、毎分5℃で230℃まで昇温する。

操作条件(3)

沸点が150℃未満で被検成分に比べ、想定される不純物の沸点が高い試料に適用する。

検出器、カラム、注入口温度、検出器温度、キャリアーガス、注入方式及びスプリット比は、操作条件(1)を準用する。

カラム温度 50℃で注入し、5分間保持した後、毎分5℃で230℃まで昇温し、230℃を19分間保持する。

流量 被検成分のピークが5～10分の間に現れるように調整する。

測定時間 60分

操作条件(4)

沸点が200℃以上の試料に適用する。

検出器、カラム、注入口温度、検出器温度、キャリアガス、注入方式及びスプリット比は、操作条件(1)を準用する。

カラム温度 100℃以上で注入し、毎分5℃で230℃まで昇温し、230℃を分析時間終了まで保持する。なお、被検成分が5～20分の間に溶出するように初期温度と流量を設定する。

測定時間 60分

18. 残留溶媒試験法

残留溶媒試験法は、食品添加物の製造工程で使用する揮発性有機化学物質の食品添加物中の残留量を測定する方法である。蒸留法、ヘッドスペース法又は限外ろ過法が用いられ、検液中の各揮発性有機化学物質はガスクロマトグラフィーにより測定される。

以下、本試験法を用いる場合において、例えば、「残留溶媒 2-プロパノールとメタノールの合計量0.10%以下（2 g、第1法、装置A）」とあるのは、本品約2 gを精密に量って試料とし、第1法により装置Aを用いて検液を調製し、試験を行うとき、2-プロパノールとメタノールの合計量0.10%以下であることを示す。

通例、蒸留装置を用いて蒸留し回収した液について、ガスクロマトグラフィーにより試験を行う。また、専用バイアル瓶に試料を精密に量り、溶媒を加えて密栓し、加温及び必要に応じてかくはん子を加えかくはんし、ヘッドスペースガスクロマトグラフィーにより試験を行うことができる。加熱により分解物が生成する試料にあっては、試料に溶媒を加えて溶解し、遠心式限外ろ過ユニットを用いて、ろ液をガスクロマトグラフィーにより試験を行うこともできる。

第1法 蒸留法

別に規定するもののほか、以下の装置を用いる。

装置A

概略は、図1による。

- A：ナス型フラスコ（300mL）
- B：すり合わせ連結部
- C：しぶき止め付き蒸留管
- D：冷却器（冷却部長さ：200mm）
- E：メスフラスコ（100mL）

装置B

概略は、図1による。

- A：ナス型フラスコ（200mL）
- B：すり合わせ連結部
- C：しぶき止め付き蒸留管
- D：冷却器（冷却部長さ：200mm）
- E：メスフラスコ（50mL）

装置C

概略は、図1による。

- A：ナス型フラスコ（100mL）
- B：すり合わせ連結部
- C：しぶき止め付き蒸留管
- D：冷却器（冷却部長さ：300mm）
- E：メスフラスコ（25mL）



図1

操作法

(1) 検液の調製

別に規定するもののほか、次の方法による。

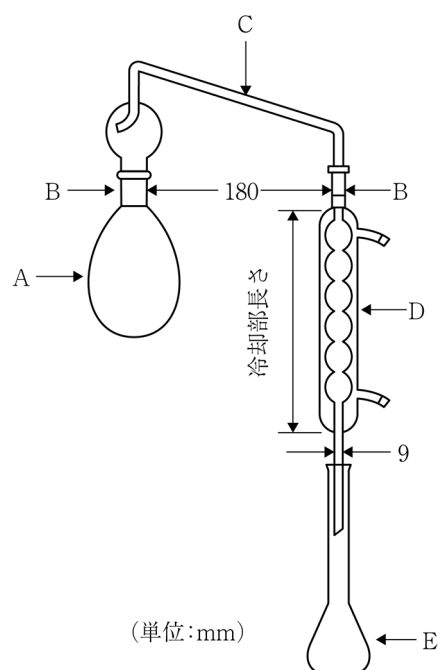
(1) 装置Aを用いる方法

別に規定する量の試料をAに精密に量り、水200mLを加え、数個の沸騰石及びシリコーン樹脂約1 mLを入れ、よく混和する。内標準液4 mLを正確に量り、Eに入れ、装置を組み立て、Bを水で濡らす。Aを加熱し、泡がCに入らないように調整しながら1分間に2～3 mLの留出速度で、留分が約90mLになるまで蒸留する。この留分に水を加えて100mLとし、検液とする。ただし、内標準液は、2-メチル-2-プロパノール溶液（1→1000）とする。

(2) 装置Bを用いる方法

別に規定する量の試料をAに精密に量り、ホウ酸・水酸化ナトリウム緩衝液100mLを入れ、よく混和し、沸騰石を加える。内標準液2 mLを正確に量り、Eに入れ、装置を組み立て、Bを水で濡らす。Aを加熱し、1分間に2～3 mLの留出速度で、留分が約45mLになるまで蒸留する。この留分に水を加えて正確に50mLとし、検液とする。ただし、内標準液は、2-メチル-2-プロパノール溶液（1→1000）とする。

(3) 装置Cを用いる方法

別に規定する量の試料をAに精密に量り、1-ブタノール10mLを入れ、よく混和し、沸騰石を加える。内標準液2 mLを正確に量り、Eに入れ、装置を組み立て、Bを1-ブタノールで濡らす。Aを180℃に加熱して約1時間かけ、留分が約9 mLになるまで蒸留する。留分を集めたEに1-ブタノールを加えて25mLとし、検液とする。ただし、内標準液は、2-ブタノール・1-ブタノール溶液（3→10000）とする。

(2) 試験

別に規定するもののほか、次の操作条件でガスクロマトグラフィーを行う。

操作条件

検出器 水素炎イオン化検出器

カラム 内径0.25mm、長さ60mのフューズドシリカ管の内面に、ガスクロマトグラフィー用25%ジフェニル75%ジメチルポリシロキサンを1.4μmの厚さで被覆したもの

カラム温度 40℃で注入し、6分間保持した後、毎分4℃で110℃まで昇温し、更に毎分25℃で250℃まで昇温し、250℃を10分間保持する。

注入口温度 200℃付近の一定温度

検出器温度 250℃

キャリアーガス 窒素又はヘリウム

流量 被検成分のピークが4～20分の間に現れるように調整する。

スプリット比 1：30～1：250（いずれの成分もカラムの許容範囲を超えないように設定する。）

19. 紫外可視吸光度測定法

紫外可視吸光度測定法は、通例、波長200nmから800nmまでの範囲の光が、物質により吸収される度合いを測定し、物質の確認、純度の試験、定量等を行う方法である。ただし、原子吸光光度計を用いる方法は、別に規定する方法による。物質の溶液の紫外・可視吸収スペクトルは、その物質の化学構造によって定まる。したがって、種々の波長における吸収を測定して物質を確認することができる。通例、吸収の極大波長（ λ_{\max} ）又は極小波長（ λ_{\min} ）における一定濃度の溶液の吸光度を測定して、確認試験、純度試験及び定量法に用いる。

単色光が、ある物質の溶液を通過するとき、透過光の強さ（ I ）の入射光の強さ（ I_0 ）に対する比率を透過度（ t ）といい、これを百分率で表したものを透過率 T という。また、透過度の逆数の常用対数を吸光度（ A ）という。

$$t = \frac{I}{I_0} \quad T = \frac{I}{I_0} \times 100 = 100t \quad A = \log(I_0 / I)$$

吸光度（ A ）は、液の濃度（ c ）及び層長（ l ）に比例する。なお、層長（測定した溶液層の長さ）は、光路長又はセル長という場合もある。

$$A = kcl \quad (k \text{ は定数})$$

l を 1 cm、 c を吸光物質の濃度 1 w / v % 溶液に換算したときの吸光度を比吸光度（ $E_{1\text{cm}}^{1\%}$ ）、 l を 1 cm、 c を吸光物質の濃度 1 mol / L 溶液に換算したときの吸光度をモル吸光係数（ ϵ ）という。吸収極大の波長における分子吸光係数は、 ϵ_{\max} で表す。

$E_{1\text{cm}}^{1\%}$ 又は ϵ を求める場合には、次式による。

$$E_{1\text{cm}}^{1\%} = \frac{A}{c \times l}$$

ただし、 A : 測定で得た吸光度

c : 溶液の濃度 (w / v %)

l : 層長 (cm)

$$\epsilon = \frac{A}{c \times l}$$

ただし、 A : 測定で得た吸光度

c : 溶液の濃度 (mol / L)

l : 層長 (cm)

以下、本試験法を用いる場合において、例えば、「 $E_{1\text{cm}}^{1\%}$ (265nm) = 445～485」とあるのは、波長 265nm において別に規定する方法により、吸光度を測定するとき、 $E_{1\text{cm}}^{1\%}$ が 445～485であることを示す。

装置及び調整法

測定装置として分光光度計又は光電光度計を用いる。測光方式には単光束（シングルビーム）及び複光束（ダブルビーム）がある。単光束型の装置の場合、対照及び試料の順に測定を行う。複光束型の装置では、通例、対照及び試料を各々の光路に置き、同時に測定する。

あらかじめ分光光度計又は光電光度計に添付されている操作方法により装置を調整した後、波長及び透過率が以下の試験に適合することを確認する。

波長は、波長校正用光学フィルターを用い、それぞれのフィルターに添付された試験成績書の試験条件で試験成績書に示される基準値の波長付近における透過率を測定し、透過率が極小値を示す波長を読み取る試験を行うとき、その測定波長及び基準値の波長のずれは $\pm 0.5\text{nm}$ 以内で、測定を3回繰り返して行うとき、測定値はいずれも平均値 $\pm 0.2\text{nm}$ 以内である。なお、重水素放電管の 486.00nm 若しくは 656.10nm 又は低圧水銀ランプの 253.65nm 、 365.02nm 、 435.84nm 若しくは 546.07nm の輝線を用いて試験を行うことができる。このときの測定波長及び輝線の波長のずれは $\pm 0.3\text{nm}$ 以内で、測定を3回繰り返して行うとき、測定値はいずれも平均値 $\pm 0.2\text{nm}$ 以内である。

透過率又は吸光度は、透過率校正用光学フィルターを用い、それぞれのフィルターに添付された試験成績書の試験条件で試験成績書に示される基準値の波長における透過率を読み取る試験を行うとき、その測定透過率と基準透過率のずれは試験成績書に示された相対精度の上限値及び下限値にそれぞれ1%を加えた値以内で、測定を3回繰り返して行うとき、吸光度の測定値（あるいは透過率の測定値を吸光度に換算した値）は、吸光度が0.500以下のとき、いずれも平均値 ± 0.002 以内にあり、吸光度が0.500を超えるとき、いずれも平均値 ± 0.004 以内にある。なお、同一波長において透過率の異なる透過率校正用光学フィルターの複数枚を用い、透過率の直線性の確認を行うことが望ましい。

操作法

あらかじめ装置及び調整法の項に規定する方法により調整した装置を用い、光源、検出器、装置の測定モード、測定波長又は測定波長範囲、スペクトル幅、波長走査速度等を選択し、設定する。装置を作動させて一定時間放置し、装置が安定に作動することを確認する。次に、通例、試料光路にシャッターを入れて光を遮り、測定波長又は測定波長範囲での透過率の指示値がゼロ%になるように調整する。さらに、シャッターを除き、測定波長又は測定波長範囲での透過率の指示値が100%（又は吸光度がゼロ）になるように調整する。

通例、試料測定に先立ってブランク（対照液を入れたセル等）を光路に置き、透過率の指示値を100%（又は吸光度を0）に調整する。対照液には、別に規定するもののほか、試験に用いた溶媒を用いる。

次に、測定しようとする溶液を入れたセルを光路に置き、目的とする測定波長における吸光度又は目的とする測定波長範囲における吸収スペクトルを測定する。

なお、セルは、通例、紫外部の吸収測定には石英製、可視部の吸収測定にはガラス製又は石英製のセルを用い、別に規定するもののほか、層長は、1 cmとする。また、紫外部の吸収測定に用いる溶媒の吸収については特に考慮し、測定の妨げにならないものを用いる。

溶液の濃度は、単光束吸光光度法で測定を行う場合には、測定で得た吸光度が0.2～0.7の範囲、複光束吸光光度法で測定を行う場合には、0.4～1.4の範囲となるものが適当で、液の吸光度がこれより高い値を示す場合には、適当な濃度まで溶媒で薄めた後、測定する。

20. 色価測定法

色価測定法は、紫外可視吸光度測定法により吸光度を測定し、着色料中の色素濃度（色価）を測定する方法である。通例、色価は、着色料溶液の可視部での吸収極大の波長における吸光度を測定し、10w／v %溶液の吸光度に換算した数値（ $E_{1\text{ cm}}^{10\%}$ ）で表す。

操作法

別に規定するもののほか、次の方法による。

表示された色価により、表に示される試料の量を精密に量り、メスフラスコに入れ、別に規定する溶媒約10mLを加えて溶かし、更に溶媒を加えて正確に100mLとし、必要な場合には、遠心分離又はろ過し、試料液とする。この試料液を吸光度測定用の検液とする。ただし、吸光度の測定には、検液の吸光度が、単光束吸光度法で測定を行う場合には0.2～0.7の範囲、複光束吸光度法で測定を行う場合には0.4～1.4の範囲に入るように、必要な場合には、表に示される希釈倍率に従って試料液を正確に希釈し、検液とする。

検液を調製した溶媒を対照とし、別に規定する波長で層長1 cmでの吸光度Aを測定し、次式により色価を求める。色価の測定は、調製後の退色による影響を避けるため、検液の調製後、速やかに行うものとする。

$$\text{色価} = \frac{10 \times A \times D}{M}$$

ただし、D：測定吸光度が、適切な範囲に入るように調整するための希釈倍率

M：試料の採取量（g）

色価	測定濃度 (%)	吸光度	希釈方法	試料液全量を希釈したときの液量 (mL)	D
20	0.25	0.5	0.25 g → 100mL	100	1
50	0.10	0.5	0.1 g → 100mL	100	1
100	0.05	0.5	0.5 g → 100mL → 10mL → 100mL	1000	10
200	0.03	0.6	0.6 g → 100mL → 5 mL → 100mL	2000	20
400	0.015	0.6	0.3 g → 100mL → 5 mL → 100mL	2000	20
500	0.01	0.5	0.2 g → 100mL → 5 mL → 100mL	2000	20
700	0.01	0.7	0.2 g → 100mL → 5 mL → 100mL	2000	20
800	0.00625	0.5	0.25 g → 100mL → 5 mL → 200mL	4000	40
900	0.005	0.45	0.2 g → 100mL → 5 mL → 200mL	4000	40
1000	0.006	0.6	0.3 g → 100mL → 5 mL → 250mL	5000	50
1500	0.003	0.6	0.4 g → 100mL → 5 mL → 50mL → 5 mL → 50mL	10000	100
2000	0.003	0.6	0.3 g → 100mL → 5 mL → 50mL → 5 mL → 50mL	10000	100
2500	0.002	0.5	0.2 g → 100mL → 5 mL → 50mL → 5 mL → 50mL	10000	100

備考：表の色価を超える場合は、希釈倍率を調整して測定する。

21. 質量分析法

質量分析 (Mass spectrometry : MS) は、分子をイオン化させ、統一原子質量単位に対する比で表したイオンの相対質量 (m) をイオンの電荷数 (z) で割って得られる無次元量の m/z 値に応じてイオンを分離検出する方法であり、被検成分の確認、純度の試験等に用いる。統一原子質量単位は基底状態の¹²Cの12分の1の質量であり、原子、分子及びイオンの質量を表す際に用いられる。測定結果は、イオンの m/z 値を x 軸に、それに対する信号の相対強度を y 軸に示したマススペクトルとして示される。被検成分の分子を構成する各元素の単一同位体 (通常、天然存在比が最大の同位体) だけからなる分子又はイオンの精密質量をモノアイソトピック質量という。通常、マススペクトル上には、モノアイソトピックイオンとともにその同位体イオンが存在する。分子質量関連イオンの m/z 値から被検成分の分子の質量を求めることが可能であり、フラグメントイオンが観測される場合には、フラグメントイオンの質量、分子質量関連イオンとフラグメントイオンの質量差等から構造の確認や推定を行うことが可能である。タンデム質量分析 (MS/MS) は、 m/z 値により選択されたプリカーサーイオンを解離させ、生じたプロダクトイオンを質量分析に供する手法である。観測したプロダクトイオンの m/z 値により、構造の確認や推定を行うことが可能である。概略は次の図による。

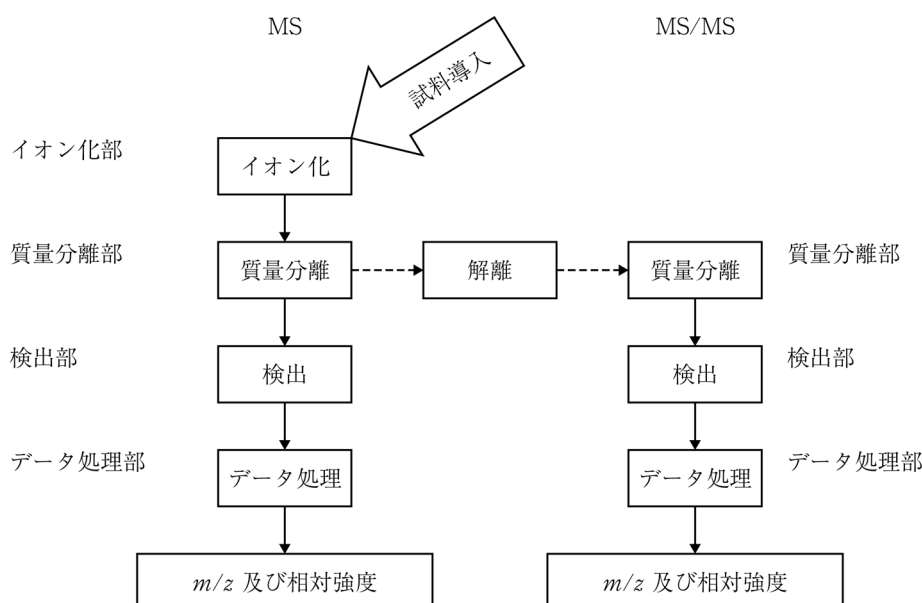

装置

質量分析計は、通常、試料導入部、イオン化部 (イオン源)、質量分離部、検出部及びデータ処理部からなる。また、質量分離部等を高真空中に保つための排気系を備える。イオン化部への試料の導入法としては、被検成分を含む溶液等をシリンジポンプやキャピラリーチップ等を利用してイオン化部に導入する直接注入法、また、被検成分を含む液体や固体をガラス管等に詰め、イオン化部の電子線や反応イオン雰囲気のごく近傍まで導入する直接導入法等がある。さらに、ガスクロマトグラフィー、液体クロマトグラフィー、キャピラリー電気泳動等の分離分析法により分離した各成分を連続的にイ

オン化部に導入する方法等がある。質量分析計に導入された被検成分はイオン化部においてイオン化され、正又は負の電荷を有するイオンを生成する。質量分析法には様々なイオン化法があり、イオン化法の選択は、生成するイオン種及び相対強度に影響を及ぼす。測定対象となる被検成分の極性や分子量及び目的等に応じて、最適なイオン化法を選択することが重要となる。質量分離部では、イオン化部において生成したイオンが m/z 値に基づいて分離される。その結果、対象とする被検成分に由来するイオンの質量や相対存在量を測定することができる。質量分離部を通過したイオンは、通常、検出部において電子を放出させることにより電気信号として記録される。

一段階目の質量分離部でプリカーサーイオンを選択し、イオンを解離させ生じたプロダクトイオンを二段階目の質量分離部で分離し、検出するタンデム質量分析計がある。イオンの構造の確認又は推定、特異的及び高感度な分析に用いられる。タンデム質量分析は、プリカーサーイオンの選択、イオンの解離及びプロダクトイオンの分離を、それぞれ前段の質量分離部、中間領域及び後段の質量分離部で行う空間的タンデム質量分析と、同一の質量分離部の異なる時間区分で行う時間的タンデム質量分析とに分類される。前者の質量分析計として、三連四重極型、四重極飛行時間型、飛行時間型等がある。後者の質量分析計として、イオントラップ型があり、プリカーサーイオンの選択、解離及びプロダクトイオンの分離を複数回繰り返すことにより、 MS^n が可能である。

操作法

装置の指示に従って、適当な標準物質を用い、質量分析計の質量校正を行う。また、イオン化部、質量分離部、検出器のガス圧、温度、電圧値等の設定パラメータを調整し、検出されるイオンピークの形状、感度、相対強度を最適化する。イオン化部の各種パラメータは、生成するイオン種、質量分離部に輸送されるイオン種及び相対強度に影響し、質量分離部に関連するパラメータは、ピーク幅、質量真度、質量分解能、感度等に影響し、検出器のパラメータは信号強度及びシステム感度に影響する。代表的なイオン化法として、電子イオン化(Electro ionization: E I)法、化学イオン化(Chemical ionization: C I)法、エレクトロスプレーイオン化(Electrospray ionization: E S I)法、大気圧化学イオン化(Atmospheric pressure chemical ionization: A P C I)法、マトリックス支援レーザー脱離イオン化(Matrix-assisted laser desorption/ionization: M A L D I)法等がある。また、質量分析の測定法として、全イオンモニタリング(Total ion monitoring: T I M)、選択イオンモニタリング(Selected ion monitoring: S I M)、選択反応モニタリング(Selected reaction monitoring: S R M)等、被検成分の確認、純度や定量等の試験に必要とされるデータを得ることができる様々な手法がある。成分規格・保存基準各条等に従って検液を調製し、規定された操作条件に従って測定する。質量分析は、分子の質量や構造情報に基づく特異的な検出法として、確認、純度や定量等の試験に用いられる。

- (1) 確認の試験 質量分析による被検成分の確認試験は、通例、被検成分の分子の質量の確認により行われる。通例、標準被検成分を用いて、測定値が各条で規定された値の範囲内であること、又は規定されたイオンが検出されることを確認した後、試験を行う。ただし、標準被検成分がない場合、規定されたイオン化法や質量範囲に応じて、装置の各構成ユニットの測定パラメータを最適化する必要がある。クロマトグラフィー等の分離分析と組み合わせて確認試験を実施することもできる。装置の質量分解能及び被検成分の分子の質量に応じて、質量分析で求めた被検成分の分子の質量は、モノアイソトピック質量や分子量に対応させることができる。通常、モノアイソトピックピークより主同位体のみからなる分子の質量を求めるが、分子量が大きい又は分解能が十分でない等の理由でモノアイソトピックピークが確認できない場合は、ピークの加重平均等から分子の平均質量を求

める。タンパク質等の分子量が大きな被検成分をESI/MSで分析した場合、多数の多価イオンとして観測されるので、デコンボリューション処理により平均質量を求める。被検成分の分子より生じた特徴的な部分構造情報を含むフラグメントイオンやプロダクトイオンの検出と組み合わせることもある。

- (2) 純度及び定量の試験 質量分析による被検成分の純度及び定量の試験は、通例、試料中の被検成分の規格値に対応する濃度の標準溶液等を用いて、クロマトグラフィー等の分離分析と組み合わせて行われる。液体クロマトグラフィー質量分析で用いる移動相の条件はカラム分離とイオン化の両方に適した組成となるよう考慮する必要がある。試験溶液中の特定の成分より生じる分子質量関連イオン若しくは特徴的なフラグメントイオンやプロダクトイオンのピーク面積又は高さを測定し、標準溶液中の対象とする成分より生じるイオンのピーク面積又は高さと比較する。より正確な値や精度のよい結果を得るために、測定対象とする被検成分の安定同位体標識化合物や類似化合物等を内標準物質として試験溶液に添加する方法も可能である。被検成分や内標準物質の分析対象イオンには、純度試験及び定量に適したイオンを選択するよう留意する。また、標準溶液の分析結果から作成する検量線や、内標準物質に対する被検成分の検出感度の比から得られる検量線は、純度試験及び定量に適した濃度範囲の値を用いるよう留意する。クロマトグラフィー等と質量分析を組み合わせる試験を行う場合には、クロマトグラフィーに準じたシステム適合性が求められる。

用語

- (1) 電子イオン化 (Electron ionization: EI) 法: 気化した被検成分の分子Mが熱電子のエネルギー (通常は70 eV) によりイオン化し、分子イオン M^{+} や分子の構造情報を持つフラグメントイオンを生じるイオン化法である。分子量が1000程度以下の低分子量で揮発性試料や気体試料等の非極性分子をイオン化するのに適している。再現性の高いフラグメンテーションパターンを有するマススペクトルが得られることから、データライブラリーを利用した化合物の同定等に利用される。
- (2) 化学イオン化 (Chemical ionization: CI) 法: 気化した被検成分の分子が、イオン化室に導入したメタンやイソブタン、アンモニア等のガスから熱電子のエネルギーにより生成した反応イオンとのイオン分子反応によりイオン化し、プロトン付加分子 $[M+H]^{+}$ や脱プロトン分子 $[M-H]^{-}$ あるいは反応イオン付加分子等が生じる。EI法に比べて生成するイオンの内部エネルギーが小さくなるので、フラグメンテーションは起こりにくい。
- (3) エレクトロスプレーイオン化 (Electrospray ionization: ESI) 法: 試料液又は検液を先端が高電圧に印加されたキャピラリーに通し噴霧すると帯電した霧状の液滴が生成する。さらに、溶媒の蒸発に伴い液滴の電荷密度が増大した後、試料分子がイオン化し、 $[M+H]^{+}$ や $[M-H]^{-}$ あるいはアルカリ金属イオン付加分子等が生じる。比較的高極性の低分子から高分子量の被検成分のイオン化に利用され、 $[M+nH]^{n+}$ や $[M-nH]^{n-}$ 等のような多価イオンを生成しやすい性質を利用してペプチドやタンパク質、多糖等の生体高分子の測定にも応用される。
- (4) 大気圧化学イオン化 (Atmospheric pressure chemical ionization: APCI) 法: 試料液又は検液を加熱キャピラリーに通し窒素ガスによる気化・噴霧を行い、高電圧の針電極によるコロナ放電を起こすと溶媒分子がイオン化する。この溶媒イオンとのイオン分子反応によって被検成分の分子がイオン化し、 $[M+H]^{+}$ や $[M-H]^{-}$ あるいはアルカリ金属イオン付加分子等が生じる。分子量1500程度以下の非極性から高極性化合物のイオン化に適している。
- (5) マトリックス支援レーザー脱離イオン化 (Matrix-assisted laser desorption/ionization: MALDI) 法: 試料と α -シアノー-4-ヒドロキシベンズ酸やシナピン酸等のマトリックスを混合し

たものにパルスレーザーを照射するとマトリックスの電子励起に伴い試料中の被検成分の分子が瞬時に気化・イオン化する。このときマトリックスと被検成分の分子の間でプロトンの授受が起こり、 $[M+H]^+$ や $[M-H]^-$ あるいはアルカリ金属イオン付加分子等が生じる。適切なマトリックスを選択することにより、数百の低分子量から数十万の高分子量までの化合物のイオン化が可能である。測定に必要な試料量が微量であることからペプチドやタンパク質等の生体由来の被検成分のイオン化に利用される。

- (6) 全イオンモニタリング (Total ion monitoring: T I M) : フルスキャンモードとも呼ばれる。選択した m/z 値の範囲のイオンを全て検出し記録する手法であり、各走査のイオン量の積算値を全イオン電流 (Total ion current: T I C) という。
- (7) 選択イオンモニタリング (Selected ion monitoring: S I M) : 選択した特定の m/z 値を持つイオンの信号量のみを記録する手法である。液体クロマトグラフィー質量分析 (L C / M S) やガスクロマトグラフィー質量分析 (G C / M S) 等を用いた、被検成分の定量や高感度検出を行うために用いられる。
- (8) 選択反応モニタリング (Selected reaction monitoring: S R M) : 特定の m/z 値のプリカーサーイオンを解離させて生じる特定の m/z 値のプロダクトイオンを検出する方法である。S I M と同様に被検成分の定量や高感度検出を行うために用いられる。

22. 重金属試験法

重金属試験法は、添加物中に混在する重金属の限度試験である。この試験における重金属とは、酸性において硫化ナトリウム試液によって呈色する金属性物質をいい、その量は、鉛（Pb）の量として表す。

以下、本試験法を用いる場合において、例えば、「Pbとして $20\mu\text{g/g}$ 以下（1.0 g、第1法、比較液鉛標準液（重金属試験用）2.0mL）」とあるのは、本品1.0 gを量って試料とし、比較液には鉛標準液（重金属試験用）2.0mLを用い、第1法により操作し、試験を行うとき、重金属がPbとして $20\mu\text{g/g}$ 以下であることを示す。

操作法

(1) 検液及び比較液の調製

別に規定するもののほか、次の方法による。

第1法 別に規定する量の試料を量り、比色管に入れ、水約40mLを加えて溶かし、更に酢酸（1→20）2 mL及び水を加えて50mLとし、検液とする。

別の比色管に別に規定する量の鉛標準液（重金属試験用）を量って入れ、酢酸（1→20）2 mL及び水を加えて50mLとし、比較液とする。

第2法 別に規定する量の試料を量り、石英製又は磁製のるつぼに入れ、緩く蓋をし、弱く加熱して炭化する。冷後、硝酸2 mL及び硫酸5滴を加え、白煙が発生しなくなるまで加熱した後、 $450\sim 550^{\circ}\text{C}$ で灰化するまで強熱する。冷後、塩酸2 mLを加え、水浴上で蒸発乾固し、残留物に塩酸3滴を加えた後、熱湯10mLを加えて2分間加温する。冷後、フェノールフタレイン試液1滴を加え、更にアンモニア試液を液がわずかに赤くなるまで加えた後、比色管に移す。るつぼを水で洗い、洗液を比色管に加え、更に酢酸（1→20）2 mL及び水を加えて50mLとし、検液とする。別に、試料の場合と同質のるつぼに硝酸2 mL、硫酸5滴及び塩酸2 mLを入れ、加熱して蒸発乾固し、残留物に塩酸3滴を加え、以下、検液の調製の場合と同様に操作して別の比色管に移す。るつぼを水で洗い、洗液を比色管に加え、更に別に規定する量の鉛標準液（重金属試験用）、酢酸（1→20）2 mL及び水を加えて50mLとし、比較液とする。

ただし、試験に供する検液が澄明でない場合には、検液及び比較液を同一の条件でろ過する。

第3法 別に規定する量の試料を量り、石英製又は磁製のるつぼに入れ、初めは注意して弱く加熱して炭化し、次に強熱して灰化する。冷後、王水1 mLを加え、水浴上で蒸発乾固し、残留物を塩酸3滴で潤し、熱湯10mLを加えて2分間加温する。次に、フェノールフタレイン試液1滴を加え、更にアンモニア試液を液がわずかに赤くなるまで加えた後、酢酸（1→20）2 mLを加え、必要がある場合には、ろ過し、水10mLで洗い、ろ液及び洗液を比色管に入れ、水を加えて50mLとし、検液とする。別に、試料の場合と同質のるつぼに王水1 mLを入れ、水浴上で蒸発乾固し、以下、検液の調製の場合と同様に操作し、ろ液及び洗液を比色管に入れ、別に規定する量の鉛標準液（重金属試験用）及び水を加えて50mLとし、比較液とする。

第4法 別に規定する量の試料を量り、白金製、石英製又は磁製のるつぼに入れ、硝酸マグネシウム六水和物・エタノール（95）溶液（1→10）10mLを加えて混和し、エタノールに点火して燃焼

させた後、徐々に加熱して炭化する。冷後、硫酸 1 mL を加え、注意して加熱した後、500～600℃ で強熱して灰化する。この方法で炭化物が残る場合には、少量の硫酸で潤し、再び強熱して灰化する。冷後、残留物に塩酸 3 mL を加えて溶かし、水浴上で蒸発乾固し、この残留物を塩酸 3 滴で潤し、水 10 mL を加え、加温して溶かす。次に、フェノールフタレイン試液 1 滴を加え、更にアンモニア試液を液がわずかに赤くなるまで加えた後、比色管に移す。るつぼを水で洗い、洗液を比色管に加え、更に酢酸（1→20）2 mL 及び水を加えて 50 mL とし、検液とする。別に、試料の場合と同質のるつぼに硝酸マグネシウム六水和物・エタノール（95）溶液（1→10）10 mL をとり、エタノールに点火して燃焼させる。冷後、硫酸 1 mL を加え、以下、検液の調製の場合と同様に操作して別の比色管に移す。るつぼを水で洗い、洗液を比色管に加え、更に別に規定する量の鉛標準液（重金属試験用）、酢酸（1→20）2 mL 及び水を加えて 50 mL とし、比較液とする。

ただし、試験に供する検液が澄明でない場合には、検液及び比較液を同一の条件でろ過する。

(2) 試験

別に規定するもののほか、検液及び比較液に硫化ナトリウム試液 2 滴ずつを加えて混和し、5 分間放置した後、両比色管を白色の背景を用い、上方及び側方から観察する。このとき、検液の呈する色は、比較液の呈する色より濃くない。

23. 水分測定法（カールフィッシャー法）

水分測定法は、メタノール等の低級アルコール及びピリジン等の有機塩基の存在下で、水がヨウ素及び二酸化硫黄と次の式に示すように定量的に反応することを利用して水分を測定する方法である。

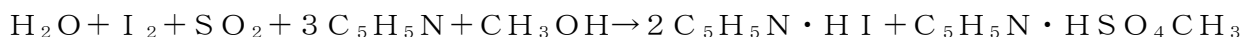

測定法には、容量滴定法及び電量滴定法がある。

容量滴定法は、反応に必要なヨウ素を水分測定用試液中に溶解させ、試料中の水と反応して消費されたヨウ素の滴定量により、水分を測定する方法である。

電量滴定法は、ヨウ化物イオンを混合した水分測定用陽極液を用い、電解によりヨウ素を発生させる。ヨウ素が定量的に水と反応することに基づき、電解に要した電気量により、水分を測定する方法である。

以下、本試験を用いる場合において、例えば、「4.0%以下（0.5 g、容量滴定法、逆滴定）」とあるのは、試料約0.5 gを精密に量り、容量滴定法の逆滴定により試験するとき、その水分が試料の採取量の4.0%以下であることを示す。

1. 容量滴定法

装置

通例、自動ビュレット、逆滴定フラスコ、かくはん機及び定電圧分極電流滴定装置又は定電流分極電位差滴定装置から成る。

水分測定用試液は、吸湿性が非常に強いので、装置は外部からの吸湿を防ぐように工夫する。防湿にはシリカゲル、水分測定用塩化カルシウム等を使用する。

操作法

水分測定用試液による滴定は、湿気を避けて行い、原則として、これを標定したときの温度と同一の温度で行う。

被滴定液中に一对の白金電極又は双白金電極を浸し、可変抵抗器を適当に調節して電極間に微小電圧を加え、水分測定用試液を滴加するとき変化する電流（マイクロアンペア）を測定する（定電圧分極電流滴定法）。滴定が進むにつれて回路中の電流が大きく変化し、数秒で再び元の位置に戻る。この電流の変化が一定時間（通例、30秒間以上）持続する状態になったときを滴定の終点とする。

又は、電極間に微小電流を流しておき、水分測定用試液を滴加するとき変化する電位差（ミリボルト）を測定する（定電流分極電位差滴定法）。滴定の途中で回路中の電圧計の値が数百ミリボルトの分極状態から急に減少し、消極状態となり、数秒で再び元の状態に戻る。消極状態が一定時間（通例、10～30秒間又はそれ以上）持続する状態になったときを滴定の終点とする。

ただし、逆滴定により定電圧分極電流滴定法を用いる場合には、水分測定用試液が過量に残存する間は、電流計の針が振り切れ、終点に達すると急に元の位置に戻る。定電流分極電位差滴定法を用いる場合には、水分測定用試液が過量に存在する間は、電圧計の値が元の位置にあり、終点に達すると一定の電圧が掛かる。

水分測定用試液による滴定は、別に規定するもののほか、次のいずれかの方法による。終点は、

通例、逆滴定を行う場合の方が明瞭に判別できる。

(1) 直接滴定 別に規定するもののほか、次の方法による。

水分測定用メタノール適量を乾燥滴定フラスコに入れ、水分測定用試液を終点まで加えてフラスコ内を無水の状態にしておく。次に、水分 5～30mg を含むような量の試料を精密に量り、速やかに滴定フラスコに入れ、かき混ぜて溶かした後、更に激しくかき混ぜながら水分測定用試液で終点まで滴定する。試料が溶媒に溶けないときは手早く粉末とし、水分 5～30mg を含むような量の試料を精密に量り、速やかに滴定フラスコに入れ、湿気を避けて 5～30 分間かき混ぜた後、激しくかき混ぜながら滴定を行う。

試料が溶媒に溶けないとき又は試料がカールフィッシャー反応を妨害するときは、水分気化装置を用いて試料を加熱し、乾燥空気又は窒素をキャリアーとして試料中の水分を滴定フラスコ中に導入することができる。

なお、滴定は湿度の低い雰囲気下で行う必要があるが、滴定に長時間を要する等雰囲気中の水分の影響が避けられない場合には、試料を測定したときと同様の操作による空試験を行い、補正する。

$$\text{水分 (H}_2\text{O) (\%)} = \frac{V \times f}{M} \times 100$$

ただし、V：滴定に要した水分測定用試液の量 (mL)

f：水分測定用試液の 1 mL に対応する水 (H₂O) の mg 数

M：試料の採取量 (mg)

(2) 逆滴定 別に規定するもののほか、次の方法による。

水分測定用メタノール適量を乾燥滴定フラスコに入れ、水分測定用試液を終点まで滴加してフラスコ内を無水の状態にしておく。次に、水分 5～30mg を含むような量の試料を精密に量り、速やかに滴定フラスコに入れ、過量の水分測定用試液の一定量を加え、かき混ぜて溶かした後、更に激しくかき混ぜながら水・メタノール標準液で滴定を行う。別に、試料が溶媒に溶けないときは手早く粉末とし、水分 5～30mg を含むような量の試料を精密に量り、速やかに滴定フラスコに入れ、過量の水分測定用試液の一定量を加え、湿気を避けて 5～30 分間かき混ぜた後、更に激しくかき混ぜながら滴定する。

$$\text{水分 (H}_2\text{O) (\%)} = \frac{(V \times f) - (V_s \times f')}{M} \times 100$$

ただし、V：水分測定用試液の量 (mL)

f：水分測定用試液の 1 mL に対応する水 (H₂O) の mg 数

V_s：滴定に要した水・メタノール標準液の量 (mL)

f'：水・メタノール標準液 1 mL 中の水 (H₂O) の mg 数

M：試料の採取量 (mg)

2. 電量滴定法

装置

通例、ヨウ素発生用電解槽を備えた滴定フラスコ、かくはん機及び定電流分極電位差滴定装置から成る。

ヨウ素発生用電解槽は、隔壁で隔てられた陽極及び陰極で構成され、陽極は水分測定用陽極液（発生液）中に、陰極は水分測定用陰極液（対極液）中に浸される。通例、両極とも白金網が用いられる。

水分測定用陽極液及び水分測定用陰極液は吸湿性が非常に強いので、装置は外部からの吸湿を防ぐようにする。防湿には、シリカゲル、水分測定用塩化カルシウム等を用いる。

水分測定用陽極液及び水分測定用陰極液

水分測定用陽極液及び水分測定用陰極液は、一組の試薬として、次のいずれかの方法により調製する。なお、同等以上の精度がある場合には、他の調製方法による水分測定用陽極液及び水分測定用陰極液を使用することができる。

(1) 調製法 1

水分測定用陽極液 水分測定用イミダゾール102 gを水分測定用メタノール900mLに溶かし、氷冷した後、液温を30℃以下に保ちながら、乾燥した二酸化硫黄を通じ、その増量が64 gに達したとき、ヨウ素12 gを加えて溶かし、かき混ぜながら、液の色が褐色から黄色に変わるまで水を滴加し、水分測定用メタノールを加えて1000mLとする。

水分測定用陰極液 2, 2'-イミノジエタノール塩酸塩24 gを水分測定用メタノール100mLに溶かす。

(2) 調製法 2

水分測定用陽極液 1, 3-ジ（4-ピリジル）プロパン40 g及びジエタノールアミン30 gを水分測定用メタノール約200mLに溶かし、乾燥した二酸化硫黄を通じ、その増量が25 gに達したとき、炭酸プロピレン50mLを加え、ヨウ素6 gを溶かした後、水分測定用メタノールを加えて500mLとし、液の色が褐色から黄色に変わるまで水を滴加する。

水分測定用陰極液 水分測定用塩化コリン30 gを水分測定用メタノールに溶かして100mLとする。

(3) 調製法 3

水分測定用陽極液 ジエタノールアミン100 gを水分測定用メタノール又は水分測定用メタノール／水分測定用クロロホルム混液（3：1）900mLに溶かし、冷却しながら、乾燥した二酸化硫黄を通じ、その増量が64 gに達したとき、ヨウ素20 gを加えて溶かし、液の色が褐色から黄色に変わるまで水を滴加する。

水分測定用陰極液 塩化リチウム25 gを水分測定用メタノール／ニトロメタン混液（4：1）1000mLに溶かす。

操作法

滴定フラスコ中に水分測定用陽極液を入れた後、この液中に定電流分極電位差滴定装置の一对の白金電極又は双白金電極を浸す。別に、水分測定用陰極液を満たしたヨウ素発生用電解槽を水分測定用陽極液中に浸す。あらかじめ電解電流を流して、滴定フラスコ内を無水の状態にしておく。次に、水分0.2～5 mgを含むような量の試料を精密に量り、速やかに滴定フラスコに入れ、かき混ぜて溶かした後、更に激しくかき混ぜながら終点まで滴定する。試料が陽極液に溶けないときは、手早く粉末とし、水分0.2～5 mgを含むような量の試料を精密に量り、速やかに滴定フラスコに入れ、湿気を避けて5～30分間かき混ぜた後、更に激しくかき混ぜながら滴定を行う。別に、試料が溶媒に溶けないとき又は試料がカールフィッシャー反応を妨害するときは、水分気化装置を用いて試料を加熱し、窒素又は乾燥空気をキャリアーとして試料中の水分を滴定フラスコ中に導入するこ

とができる。

滴定開始より終点に至るまでのヨウ素の発生に要した電気量（C）（電流（A）×時間（秒））を測定し、次の式により試料中の水分（%）を求める。

なお、滴定は湿度の低い雰囲気下で行う必要があるが、滴定に長時間を要する等雰囲気中の水分の影響が避けられない場合には、試料を測定したときと同様の操作により空試験を行い、補正する。

$$\text{水分 (H}_2\text{O) (\%)} = \frac{E}{10.72 \times M} \times 100$$

ただし、E：ヨウ素の発生に要した電気量（C）

M：試料の採取量（mg）

24. 赤外吸収スペクトル測定法

赤外吸収スペクトル測定法は、赤外線を試料に照射して得られる吸収スペクトルにより物質の確認を行う方法である。赤外吸収スペクトルは、通例、横軸に波数 (cm^{-1}) を、縦軸に透過率 (%) 又は吸光度をとったグラフで示される。

装置及び調整法

分散型赤外分光光度計又はフーリエ変換赤外分光光度計を用いる。

あらかじめ分光光度計を調整した後、分解能、透過率の再現性及び波数の再現性が、以下の試験に適合することを確認する。厚さ約0.04mmのポリスチレン膜の吸収スペクトルを測定するとき、得られた吸収スペクトルの 2870cm^{-1} 付近の極小と 2850cm^{-1} 付近の極大における透過率 (%) の差は18%以上である。また、 1589cm^{-1} 付近の極小と 1583cm^{-1} 付近の極大の透過率 (%) の差は12%以上である。波数目盛りは、通例、ポリスチレン膜の下記の特性吸収波数 (cm^{-1}) のうち、いくつかを用いて補正する。なお、() 内の数値は、これらの値の許容範囲を表す。

3060.0 (± 1.5)	2849.5 (± 1.5)	1942.9 (± 1.5)	1601.2 (± 1.0)
1583.0 (± 1.0)	1154.5 (± 1.0)	1028.3 (± 1.0)	

ただし、分散型装置を用いる場合の許容範囲は、 1601.2cm^{-1} における吸収波数が $1601.2 \pm 2.0\text{cm}^{-1}$ 、 1028.3cm^{-1} における吸収波数が $1028.3 \pm 2.0\text{cm}^{-1}$ の範囲内にあることとする。

透過率及び波数の再現性は、ポリスチレン膜の $3000 \sim 1000\text{cm}^{-1}$ における数点の吸収を2回繰り返し測定するとき、透過率の差は0.5%以内とし、波数の差は、 3000cm^{-1} 付近で 5cm^{-1} 以内、 1000cm^{-1} 付近で 1cm^{-1} 以内とする。

測定用試料の調製及び測定

試料は別に規定するもののほか、成分規格・保存基準各条に「乾燥し」とあるときは、乾燥減量の項の条件で乾燥したものをを用いる。測定用試料は最も強い吸収帯（ペースト法における流動パラフィン由来の吸収帯を除く。）の透過率が5～10%の範囲になるように、次のいずれかの方法によって調製する。窓板は臭化カリウム、塩化ナトリウム等を使用する。対照は、通例、複光束型の装置では補償光路側に置かれて試料と同時に測定され、単光束型の装置では試料と同一光路に置かれて別に測定される。対照のとり方は試料調製法により異なり、測定雰囲気バックグラウンド吸収が用いられることもある。

成分規格・保存基準各条で特に規定されるもののほか、通例、試料の吸収スペクトルは波数 $4000 \sim 600\text{cm}^{-1}$ の範囲で測定する。なお、吸収スペクトルの測定は装置の分解能、波数目盛り及び波数精度の確認を行ったときと同一の操作条件の下で行う。

- (1) 錠剤法 固体試料1～2mgをめのう製の乳鉢で粉末とし、これに、別に規定するもののほか、希釈剤として赤外吸収スペクトル測定用臭化カリウム0.10～0.20gを加え、湿気を吸わないように注意し、速やかによくすり混ぜた後、錠剤成形器に入れて加圧製錠する。ただし、必要な場合には、 0.67kPa 以下の減圧下に錠剤の単位面積 (cm^2) 当たり50～100kN (5000～10000kg) の圧力を5～8分間加えて透明な錠剤を調製する。通例、希釈剤のみを用いて同様にして調製した錠剤を対照として測定する。

- (2) 溶液法 成分規格・保存基準各条に規定する方法で調製した検液を液体用固定セルに注入し、通例、検液の調製に用いた溶媒を対照として測定する。なお、本法に用いる溶媒としては、試料との相互作用又は化学反応がなく、窓板を侵さないものを用いる。固定セルの厚さは、通例、0.1mm又は0.5mmとする。
- (3) ペースト法 固体試料5～10mgをめのう製の乳鉢で粉末とし、別に規定するもののほか、少量の流動パラフィン、通例、1～2滴を加えてよく練り合わせ、試料ペーストを調製する。調製した試料ペーストを1枚の窓板の中心部に薄く広げた後、空気が入らないように注意しながら、別の窓板で挟み、通例、窓板のみを対照として測定する。
- (4) 液膜法 液体試料1～2滴を2枚の窓板の間に挟み、窓板の間にできた液層を測定する。液層を厚くする必要がある場合には、アルミニウム箔等を2枚の窓板の間に挟み、その中に液体試料がたまるようにする。通例、窓板のみを対照として測定する。
- (5) 薄膜法 試料を薄膜のまま、又は成分規格・保存基準各条に規定する方法によって薄膜を調製した後、通例、窓板のみを対照として測定する。
- (6) 気体試料測定法 排気した5～10cmの長さの光路をもつ気体セルに、試料を別に規定する圧で導入し、通例、気体セルを減圧（真空）にしたものを対照として測定する。必要に応じて1 m以上の光路をもつ長光路セルを用いることもある。
- (7) ATR法 ATR（減衰全反射）プリズム面に試料を密着させ、その反射スペクトルを測定する。通例、プリズムのみを対照として測定する。

確認方法

試料について、成分規格・保存基準各条等に規定する測定法で得られた吸収スペクトルを、確認しようとする物質の参照スペクトル又は標準品の吸収スペクトルと比較し、同一波数のところに同様の強度の吸収が認められるとき、互いの同一性が確認される。ただし、固体状態で測定された試料の吸収スペクトルが、参照スペクトル又は標準品の吸収スペクトルと異なった場合の取扱いが成分規格・保存基準各条に規定されているとき、規定された条件で試料又は試料及び標準品を処理した後、再測定する。

二つのスペクトルを比較するとき、通例、試料の吸収スペクトルと参照スペクトルが測定される装置は異なったものであり、それらの分解能には差がある。分散型赤外分光光度計の分解能の差に基づく波数の変動は $4000\sim 2000\text{cm}^{-1}$ の波数領域で最大となるが、フーリエ変換赤外分光光度計の分解能は、波数によらず一定であるため、その波数精度は、全波数領域において不変である。

成分規格・保存基準各条において赤外吸収スペクトル測定法による確認試験が規定される各品目については、それぞれの各条内に、波数 $4000\sim 600\text{cm}^{-1}$ における参照スペクトルが掲載されている。ただし、吸収波数による確認法が規定された品目、及びATR法による測定が規定された品目を除く。参照スペクトルについての説明は、試薬・試液等の項の10. 参照赤外吸収スペクトルに記載されている。ATR法においては、別に定められた場合を除き、同じ操作条件により得られる標準品の吸収スペクトルとの比較を行う。

25. 旋光度測定法

旋光度測定法は、試料の比旋光度又は旋光度を旋光計によって測定する方法である。一般に光線の振動は、進行方向に垂直に起こるが、通常の光線では、その振動方向は限定されない。しかし、一般に偏光といわれる平面偏光では、振動は進行方向を含む一平面内にのみ起こり、このような光線は、偏光面を有するという。物質又はその溶液には、光の偏光面を右又は左に回転させる性質をもつものがある。この性質を光学活性又は旋光性といい、旋光性の度合いは物質の化学構造に関係する。

旋光度は、光学的活性物質又はその溶液が偏光面を回転する角度であり、旋光計によって測定する。旋光度は、測定管の層長に比例し、溶液の濃度、温度及び波長に関する。旋光の性質は、偏光の進行方向に向き合って、偏光面を右に回転するものを右旋性、左に回転するものを左旋性とし、偏光面を回転する角度を示す数字の前に、それぞれ記号＋又は－を付け、角度を表す数字の右肩に°を付ける。旋光度 α_x^t とは、特定の単色光 x（波長又は名称で記載する）を用い、温度 t °C で測定したときの偏光面の回転角度を表す。

本試験法を用いる場合において、例えば、「比旋光度 $[\alpha]_D^{20} = +20.5 \sim +21.5^\circ$ （1 g、水、10mL、乾燥物換算）」とあるのは、本品約 1 g を精密に量り、水を加えて溶かして正確に 10mL とし、この液につき、20°C で測定し、乾燥物換算を行うとき、比旋光度が $+20.5 \sim +21.5^\circ$ であることを示す。また、「旋光度 $\alpha_D^{20} = -110.0 \sim -150.0^\circ$ 」とあるのは、本品の液につき、20°C の旋光度が $-110.0 \sim -150.0^\circ$ であることを示す。

装置

旋光計は光源、偏光子、測定管及び検光子から構成される。

その測定は、通例、温度は 20°C 又は 25°C、層長は 100mm、光源はナトリウムランプの輝線スペクトルであるナトリウム D 線を用いて行う。ただし、層長 100mm の試料セルを用いて測定する場合、試料の性質によっては装置が測定できる旋光度の角度範囲を超えることがあるので、測定に適した層長の試料セルを用いる。また、単色光源としては、水銀ランプの輝線スペクトルを用いることもできる。適切な干渉フィルターを用いることによりナトリウム D 線に近い光線が得られるのであれば、キセノンランプ等、他の光源を代替法として用いることができる。

装置の正確さの確認

装置の目盛りは、旋光度測定用スクロースで調製した溶液の旋光度を測定し、スクロース固有の比旋光度値が得られることによりその正確さを確認する。日常的には、旋光度が確認されている石英板を使用することができる。また、干渉フィルターを用いてナトリウム D 線に近い光線を得る装置を用いた場合、干渉フィルターの性能によっては、ナトリウムランプの輝線スペクトルであるナトリウム D 線を用いる装置で得られる測定値とは異なる測定値が得られることがある。この場合、試料を用いて、干渉フィルターを用いた装置が試験の目的を達成するために必要な正確さを備えていることを検証する。

測定

一般に単位濃度（1 g/mL）、単位セル長（1 mm）当たりの旋光度として比旋光度 $[\alpha]_x^t$ を規定する。ただし、光学活性な物質の単位濃度を特定できない場合、旋光度 α_x^t を規定する。

比旋光度 $[\alpha]_x^t$ は、実測される偏光面の回転角 α_x^t より、次式を用いて求める。なお、比旋光度の単位として ($^{\circ}$) を用いるが、この単位は便宜的なものであり、正確には ($^{\circ} \cdot \text{mm}^{-1} \cdot (\text{g} / \text{mL})^{-1}$) である。

比旋光度 $[\alpha]_x^t$ は次の式で表す。

$$[\alpha]_x^t = \frac{\alpha}{l \cdot c} \times 100$$

ただし、 t : 測定時の温度 ($^{\circ}\text{C}$)

x : 特定の単色光の波長 (nm)、ただし、ナトリウムD線を用いる場合、単にDと記載する。

α : 偏光面を回転した角度 ($^{\circ}$)

l : 測定した液の層長 (測定した溶液層の長さ)、すなわち、光路長又はセル長 (mm)

c : 測定した液の試料の濃度 (g / mL)

旋光度 α_x^t は次の式で表す。

$$\alpha_x^t = \frac{\alpha}{l} \times 100$$

26. タール色素試験法

タール色素試験法は、タール色素の純度試験及び定量に用いる。

1. 水不溶物

以下、本試験法を用いる場合において、例えば、「0.20%以下（タール色素試験法）」とあるのは、次の方法によるとき、水不溶物が0.20%以下であることを示す。

操作法

あらかじめるつぼ型ガラスろ過器（1 G 4）を135℃で30分間乾燥し、デシケーター中で放冷した後、質量を精密に量る。

試料2.0 gを量り、熱湯200mLを加えてよく振り混ぜた後、放冷し、不溶物を先のガラスろ過器でろ過し、洗液が無色となるまで水で洗い、ガラスろ過器とともに135℃で3時間乾燥し、デシケーター中で放冷した後、質量を精密に量る。

2. 塩化物及び硫酸塩

以下、本試験法を用いる場合において、例えば、「総量として5.0%以下（タール色素試験法）」とあるのは、次の方法によるとき、塩化ナトリウム及び硫酸ナトリウムが、総量として5.0%以下であることを示す。

操作法

別に規定するもののほか、試料約0.1 gを精密に量り、水に溶かして正確に100mLとし、この液10mLを正確に量り、水に溶かして正確に50mLとし、検液とする。別に、塩化物イオン標準原液及び硫酸イオン標準原液それぞれ0.5mL、1 mL、5 mL及び10mLを正確に量り、それぞれに水を加えて正確に100mLとし、標準液とする。検液及び標準液をそれぞれ一定量ずつ量り、次の操作条件でイオンクロマトグラフィーを行う。次にそれぞれの標準液の塩化物イオン及び硫酸イオンのピーク面積又はピーク高さを測定し、検量線を作成する。さらに、検液の塩化物イオン及び硫酸イオンのピーク面積又はピーク高さを測定し、検量線からそれぞれのイオンの量を求め、得られたイオン量に塩化物イオンは1.65、硫酸イオンは1.48を乗じ、検液中の塩化ナトリウム及び硫酸ナトリウムの濃度を求め、試料中の含量を算出する。なお、検液の塩化物イオン及び硫酸イオンのピーク面積又はピーク高さが検量線の範囲を超える場合には、適宜希釈し、換算して試料中の含量を算出する。

操作条件

検出器 電気伝導度計

カラム充填剤 全多孔性陰イオン交換体

カラム管 内径4.6～6.0mm、長さ5～10cmのステンレス管又はプラスチック管

ガードカラム カラムと同一の内径で同一の充填剤を充填したもの。

カラム温度 40℃

移動相 フタル酸0.42 g及び2-アミノ-2-ヒドロキシメチルー1,3-プロパンジオール0.29 gを水1000mLに溶かす（pH4.0）。

流量 1.5mL/分

3. ヨウ化物

以下、本試験法を用いる場合において、例えば、「0.40%以下（タール色素試験法）」とあるのは、次の方法によるとき、ヨウ化ナトリウムが0.40%以下であることを示す。

操作法

試料約0.1 gを精密に量り、水に溶かして正確に100mLとし、この液4 mLを正確に量り、水に溶かして正確に10mLとし、検液とする。別に、ヨウ化物イオン標準原液0.5mL、1 mL、2 mL及び4 mLを正確に量り、それぞれに水を加えて正確に100mLとし、標準液とする。検液及び標準液をそれぞれ一定量ずつ量り、塩化物及び硫酸塩の操作法に規定する操作条件でイオンクロマトグラフィーを行う。次に、標準液のヨウ化物イオンのピーク面積又はピーク高さを測定し、検量線を作成する。さらに、検液のヨウ化物イオンのピーク面積又はピーク高さを測定し、検量線からイオンの量を求め、得られたイオン量に1.18を乗じ、検液中のヨウ化ナトリウムの濃度を求め、試料中の含量を算出する。ただし、操作は直射日光を避け、検液の調製は遮光した容器を用い、調製後直ちに試験を行う。

4. 臭化物

以下、本試験法を用いる場合において、例えば、「1.0%以下（タール色素試験法）」とあるのは、次の方法によるとき、臭化ナトリウムが1.0%以下であることを示す。

操作法

試料約0.1 gを精密に量り、水に溶かして正確に100mLとし、この液4 mLを正確に量り、水に溶かして正確に10mLとし、検液とする。別に、臭化物イオン標準原液0.5mL、1 mL、2 mL及び4 mLを正確に量り、それぞれに水を加えて正確に100mLとし、標準液とする。検液及び標準液をそれぞれ一定量ずつ量り、塩化物及び硫酸塩の操作法に規定する操作条件でイオンクロマトグラフィーを行う。次に、標準液の臭化物イオンのピーク面積又はピーク高さを測定し、検量線を作成する。さらに、検液の臭化物イオンのピーク面積又はピーク高さを測定し、検量線からイオンの量を求め、得られたイオン量に1.29を乗じ、検液中の臭化ナトリウムの濃度を求め、試料中の含量を算出する。ただし、操作は直射日光を避け、検液の調製は遮光した容器を用い、調製後直ちに試験を行う。

5. 鉛

以下、本試験法を用いる場合において、例えば、「Pbとして2 µg/g以下（タール色素試験法、第1法）」とあるのは、第1法により操作し、試験を行うとき、Pbとして2 µg/g以下であることを示す。

操作法

(1) 検液、比較液及び空試験液の調製

別に規定するもののほか、次の方法による。

第1法 試料1.0 gを量り、白金製、石英製又は磁製のるつぼに入れ、硫酸を少しずつ加えて試料全体を潤し、100℃付近から500℃まで徐々に温度を上げ、内容物を、必要な場合には、ガラス棒で碎きながら、ほとんど炭化し、硫酸の白煙が発生しなくなるまで加熱する。その後、るつぼを電気炉に入れ、徐々に加熱して500～600℃で強熱して灰化する。炭化物が残るときは、硫酸で潤し、硫酸の白煙が発生しなくなるまで加熱した後、再び電気炉で強熱して灰化する。なお、500～550℃で灰化操作を行う場合には、耐熱ガラス製のビーカーが使用できる。冷後、残留物に塩酸（1→4）10mLを加え、必要な場合には、蓋をし、加熱して溶かし、蒸発乾固した後、硝酸（1→100）を加えて溶かし、10mLとし、必要な場合には、ろ過し、検液とする。

別に、鉛標準液 2 mL を正確に量り、硝酸（1→100）を加えて正確に 10 mL とし、比較液とする。また、試料を用いずに検液の調製と同様に操作して得られた液を空試験液とする。

第 2 法 試料 1.0 g を量り、白金製、石英製又は磁製のるつぼに入れ、硝酸マグネシウム六水和物・エタノール（95）溶液（1→10）10 mL を加えて混和し、エタノールに点火して燃焼させる。燃焼終了近くになると内容物が飛び散ることがあるため、必要な場合には、蓋を用いる。冷後、硫酸を少しずつ加えて試料全体を潤し、第 1 法と同様に操作する。炭化物が残るときは、硝酸マグネシウム六水和物・エタノール（95）溶液（1→10）5 mL を加えて混和し、同様の操作を繰り返す。なお、500～550℃で灰化操作を行う場合には、耐熱ガラス製のビーカーが使用できる。残留物に塩酸（1→4）30 mL を加え、溶けるまで加熱する。冷後、試料液とする。試料液に、クエン酸水素二アンモニウム溶液（1→2）10 mL を加える。指示薬としてチモールブルー試液 1 mL を加え、アンモニア水を液の色が黄色から淡黄緑色に変わるまで加える。この液を分液漏斗又は遠心管に移し、灰化容器を少量の水で洗い、洗液を合わせ、更に水を加えて約 100 mL とする。ピロリジンジチオカルバミン酸アンモニウム溶液（3→100）5 mL を加えて 5 分間放置し、酢酸ブチル 10 mL を正確に加えて 5 分間振とうした後、放置又は遠心分離する。酢酸ブチル層をとり、これを検液とする。別に、鉛標準液 2 mL を正確に量り、試料液と同様に操作し、比較液とする。また、試料を用いずに検液の調製と同様に操作して得られた液を空試験液とする。

(2) 試験

検液、比較液及び空試験液につき、原子吸光光度法（フレイム方式）により次の操作条件で吸光度を測定するとき、検液と空試験液の吸光度の差は、比較液の吸光度以下である。

操作条件

光源ランプ 鉛中空陰極ランプ

分析線波長 283.3 nm

支燃性ガス 空気

可燃性ガス アセチレン

6. 亜鉛及び鉄

以下、本試験法を用いる場合において、例えば、「Zn として 200 µg/g 以下（タール色素試験法、亜鉛及び鉄(1)）」とあるのは、次の(1)の方法によるとき、亜鉛が、Zn として 200 µg/g 以下であることを示す。

操作法

試料 1.0 g を量り、白金製、石英製若しくは磁製のるつぼ又は耐熱ガラス製のビーカーに入れ、硫酸を少しずつ加えて試料全体を潤し、100℃付近から 500℃まで徐々に温度を上げ、必要な場合には、ガラス棒で内容物を碎きながら、内容物がほとんど炭化し、硫酸の白煙が発生しなくなるまで加熱する。その後、るつぼを電気炉に入れ、徐々に加熱して 450～550℃で強熱して灰化する。なお、炭化物が残るときは、硫酸で潤し、同様の操作を繰り返す。冷後、残留物に塩酸 3 mL を加えてかき混ぜ、更に水 7 mL を加えて振り混ぜ、定量分析用ろ紙（5 種 C）を用いてろ過する。ろ紙上の残留物を塩酸（1→4）5 mL 及び水で洗い、洗液をろ液に合わせ、これに水を加えて 50 mL とし、試料液とする。

(1) 亜鉛 試料液 2.5 mL を量り、塩酸（1→4）4 mL 及び水を加えて 20 mL とし、検液とする。別に、亜鉛標準液 1.0 mL、塩酸（1→4）4 mL 及び水を加えて 20 mL とし、比較液とする。また、試

料を用いずに検液の調製と同様に操作して得られた液を空試験液とする。検液、比較液及び空試験液につき、次の操作条件で原子吸光光度法（フレイム方式）により試験を行うとき、検液と空試験液の吸光度の差は、比較液の吸光度以下である。

操作条件

光源ランプ 亜鉛中空陰極ランプ

分析線波長 213.9nm

支燃性ガス 空気

可燃性ガス アセチレン

- (2) 鉄 試料液 5 mLを量り、塩酸（1→4）10mL及び水を加えて50mLとし、検液とする。別に、鉄標準液5.0mL、塩酸（1→4）10mL及び水を加えて50mLとし、比較液とする。また、試料を用いずに検液の調製と同様に操作して得られた液を空試験液とする。検液、比較液及び空試験液につき、次の操作条件で原子吸光光度法（フレイム方式）により試験を行うとき、検液と空試験液の吸光度の差は、比較液の吸光度以下である。

操作条件

光源ランプ 鉄中空陰極ランプ

分析線波長 248.3nm

支燃性ガス 空気

可燃性ガス アセチレン

7. マンガン及びクロム

以下、本試験法を用いる場合において、例えば、「Mnとして50 μ g/g以下（タール色素試験法、マンガン及び(1)）」とあるのは、次の(1)の方法によるとき、マンガンが、Mnとして50 μ g/g以下であることを示す。

操作法

試料1.0 gを量り、白金製、石英製若しくは磁製のるつぼ又は耐熱ガラス製のビーカーに入れ、硫酸を少しずつ加えて試料全体を潤し、100℃付近から500℃まで徐々に温度を上げ、必要な場合には、ガラス棒で内容物を砕きながら、内容物がほとんど炭化し、硫酸の白煙が発生しなくなるまで加熱する。その後、電気炉に入れ、徐々に加熱して450～550℃で強熱して灰化する。炭化物が残るときは、硫酸で潤し、同様の操作を繰り返す。冷後、残留物に塩酸3 mLを加えてかき混ぜ、更に水7 mLを加えて振り混ぜ、定量分析用ろ紙（5種C）を用いてろ過する。ろ紙上の残留物を塩酸（1→4）5 mL及び水5 mLで洗い、洗液をろ液に合わせA液とする。先のろ紙上の残留物をろ紙と共に白金製のるつぼに入れ、105℃で乾燥後、150℃付近から500℃まで徐々に温度を上げ、試料がほとんど炭化するまで加熱した後、電気炉に入れ、450～550℃で強熱して灰化する。これに炭酸ナトリウム0.8 gを加え、800℃以上で強熱し融解させる。冷後、水10 mLを加え、塩酸を滴加して酸性とする。これをビーカーに移し、更なるつぼを少量の水で洗い、洗液をビーカーに加え、激しくかき混ぜた後、A液に加え、更に水を加えて50 mLとし、試料液とする。

- (1) マンガン 試料液10 mLを量り、塩酸（1→4）10 mL及び水を加えて50 mLとし、検液とする。別に、マンガン標準液1.0 mL、塩酸（1→4）10 mL及び水を加えて50 mLとし、比較液とする。また、試料を用いずに検液の調製と同様に操作して得られた液を空試験液とする。検液、比較液及び空試験液につき、次の操作条件で原子吸光光度法（フレイム方式）により試験を行うとき、検液と空試験液の吸光度の差は、比較液の吸光度以下である。

操作条件

光源ランプ マンガン中空陰極ランプ

分析線波長 279.5nm

支燃性ガス 空気

可燃性ガス アセチレン

- (2) クロム 別に規定するもののほか、試料液10mLを量り、塩酸（1→4）10mL及び水を加えて50mLとし、検液とする。別に、クロム標準液4.0mL、塩酸（1→4）10mL及び水を加えて50mLとし、比較液とする。また、試料を用いずに検液の調製と同様に操作して得られた液を空試験液とする。検液、比較液及び空試験液につき、次の操作条件で原子吸光光度法（フレイム方式）により試験を行うとき、検液と空試験液の吸光度の差は、比較液の吸光度以下である。

操作条件

光源ランプ クロム中空陰極ランプ

分析線波長 357.9nm

支燃性ガス 空気

可燃性ガス アセチレン

8. ヒ素

以下、本試験法を用いる場合において、例えば、「Asとして $3\mu\text{g/g}$ 以下（タール色素試験法）」とあるのは、次の方法によるとき、ヒ素が、Asとして $3\mu\text{g/g}$ 以下であることを示す。

操作法

試料0.50gを量り、磁製のるつぼ又は耐熱性ガラスビーカーに入れ、これに硝酸マグネシウム六水和物・エタノール（95）溶液（1→50）20mLを加え、エタノールに点火して燃焼させる。燃焼終了近くになると内容物が飛び散ることがあるため、必要な場合には、蓋を用いる。その後、150℃付近から500℃まで徐々に温度を上げ、必要な場合には、ガラス棒で内容物を碎きながら、ほとんど炭化するまで加熱する。その後、電気炉に入れ、徐々に加熱して450～550℃で強熱して灰化する。炭化物が残るときは、少量の硝酸で潤し、白煙が発生しなくなるまで加熱した後、再び電気炉に入れて450～550℃で灰化する。冷後、残留物に塩酸6mLを加え、必要な場合には、水約10mLを加え、蓋をし、加熱して溶かす。冷後、水を加えて正確に25mLとし、検液とする。別に、ヒ素標準液3.0mL、塩酸6mL及び水を加えて25mLとし、比較液とする。また、試料を用いずに検液の調製と同様に操作して得られた液を空試験液とする。検液、比較液及び空試験液につき、それぞれの液4mLに塩酸3mL及びヨウ化カリウム溶液（1→10）1mLを加え、室温で30分間放置した後、L（+）-アスコルビン酸溶液（1→10）2mL及び水を加えて20mLとし、ヒ素試験法の装置Cを用いて、試験を行うとき、検液から得られた液と空試験液から得られた液の吸光度の差は、比較液から得られた液の吸光度以下である。

装置により検液、空試験液及び比較液に加える塩酸、ヨウ化カリウム溶液及びL（+）-アスコルビン酸溶液の量や濃度は異なり、装置に導入する検液、比較液、塩酸、ヨウ化カリウム溶液及びテトラヒドロホウ酸ナトリウム試液の流量や濃度が異なる場合もある。

9. 副成色素

以下、本試験法を用いる場合において、例えば、「（タール色素試験法、副成色素(1)）」とあるのは、次の(1)の方法によることを示す。

- (1) 試料約0.1gを精密に量り、酢酸アンモニウム試液（0.02mol/L）を加え、必要な場合には、

超音波処理で溶かして酢酸アンモニウム試液（0.02mol/L）で正確に100mLとし、検液とする。別に規定された副成色素を減圧デシケーター中で24時間乾燥し、それぞれ約10mgを精密に量り、酢酸アンモニウム試液（0.02mol/L）にそれぞれ溶かして正確に100mLとし、標準原液とする。これらの標準原液0.5mL、1mL、2mL及び5mLを正確に量り、酢酸アンモニウム試液（0.02mol/L）を加えてそれぞれ正確に100mLとし、標準液とする。検液及び標準液をそれぞれ一定量ずつ量り、次の操作条件で液体クロマトグラフィーを行う。次に、標準液のそれぞれの色素のピーク面積を測定し、検量線を作成する。検液の副成色素のピーク面積を測定し、検量線からそれぞれの色素量を求め、その合計値を求める。なお、検液の副成色素のピーク面積が検量線の範囲を超える場合には、検液を適宜酢酸アンモニウム試液（0.02mol/L）で正確に希釈し、換算して試料中の色素量を求める。

操作条件

検出器 可視吸光光度計又はフォトダイオードアレイ検出器（測定波長 成分規格・保存基準各条に規定）

カラム充填剤 5µmの液体クロマトグラフィー用オクタデシルシリル化シリカゲル

カラム管 内径4.6mm、長さ25cmのステンレス管

カラム温度 40℃付近の一定温度

移動相A 酢酸アンモニウム試液（0.02mol/L）

移動相B アセトニトリル／水混液（7：3）

濃度勾配 成分規格・保存基準各条に規定

流量 1mL/分

- (2) 別に規定するもののほか、試料0.1gを量り、酢酸アンモニウム試液（0.02mol/L）を加え、必要な場合には、超音波処理で溶かして酢酸アンモニウム試液（0.02mol/L）で正確に100mLとする。この液2mLを正確に量り、酢酸アンモニウム試液（0.02mol/L）で正確に20mLとし、検液とする。検液の一定量を量り、次の操作条件で液体クロマトグラフィーを行う。検液中の主色素ピーク面積の1000分の1をAとする。検液中の、別に規定する面積測定範囲内に現れるAより大きいピーク面積の総和をA_Tとし、主色素ピーク以外のピークを副成色素としてそのピーク面積の和をA_Sとし、次式により副成色素の量を求める。

$$\text{副成色素の量 (\%)} = \frac{A_S}{A_T} \times C$$

ただし、C：含量（%）

操作条件

検出器 可視吸光光度計又はフォトダイオードアレイ検出器（測定波長 成分規格・保存基準各条に規定）

カラム充填剤 5µmの液体クロマトグラフィー用オクタデシルシリル化シリカゲル

カラム管 内径4.6mm、長さ25cmのステンレス管

カラム温度 40℃付近の一定温度

移動相A 酢酸アンモニウム試液（0.02mol/L）

移動相B アセトニトリル／水混液（7：3）

濃度勾配 成分規格・保存基準各条に規定

流量 1 mL/分

面積測定範囲 成分規格・保存基準各条に規定

10. 未反応原料及び反応中間体

試料約0.1 gを精密に量り、別に規定する溶液に溶かして正確に100mLとし、検液とする。別に規定された未反応原料及び反応中間体を減圧デシケーター中で24時間乾燥し、それぞれ約10mgを精密に量り、別に規定するもののほか、酢酸アンモニウム試液（0.02mol/L）を加え、必要な場合には、超音波処理で溶かし、それぞれ酢酸アンモニウム試液（0.02mol/L）で正確に100mLとし、標準原液とする。これらの標準原液0.5mL、1 mL、2 mL及び5 mLを正確に量り、酢酸アンモニウム試液（0.02mol/L）を加えてそれぞれ正確に100mLとし、標準液とする。検液及び標準液をそれぞれ一定量ずつ量り、次の操作条件で液体クロマトグラフィーを行う。次に、それぞれの標準液のピーク面積を測定し、検量線を作成する。検液の未反応原料及び反応中間体のピーク面積を測定し、検量線からその量を求める。

ただし、検量線の直線性が得られるように注入量を調節する。最低濃度の標準液で得られたピーク面積をAとし、検液中のAより大きい未反応原料及び反応中間体のピーク面積を測定し、検量線からその量を求める。なお、検液の未反応原料及び反応中間体のピーク面積が検量線の範囲を超える場合には、検液を適宜酢酸アンモニウム試液（0.02mol/L）で正確に希釈し、換算して試料中の未反応原料及び反応中間体量を求める。

操作条件

検出器 紫外吸光光度計又はフォトダイオードアレイ検出器（測定波長 成分規格・保存基準各条に規定）

カラム充填剤 5 µmの液体クロマトグラフィー用オクタデシルシリル化シリカゲル

カラム管 内径4.6mm、長さ25cmのステンレス管

カラム温度 40℃付近の一定温度

移動相A 酢酸アンモニウム試液（0.02mol/L）

移動相B アセトニトリル/水混液（7：3）

濃度勾配 成分規格・保存基準各条に規定

流量 1 mL/分

11. 非スルホン化芳香族第一級アミン

- (1) 本試験法を用いる場合において、例えば、「アニリンとして0.01%以下（タール色素試験法）」とあるのは、次の方法によるとき、非スルホン化芳香族第一級アミンが、アニリンとして0.01%以下であることを示す。

操作法

試料2.0 gを量り、水100mLの入った分液漏斗に入れ、更に水50mLを加えて溶かし、水酸化ナトリウム溶液（1→25）5 mL及び酢酸エチル50mLを加えて振り混ぜ、抽出する。酢酸エチル層を分取し、水層に酢酸エチル50mLを加えて振り混ぜ、抽出する。酢酸エチル抽出液を合わせ、水酸化ナトリウム溶液（1→250）で、色が無くなるまで水洗する。この酢酸エチル抽出液を、塩酸（3→10）10mLで3回抽出し、塩酸抽出液を合わせ、水を加えて正確に100mLとし、試料液とする。試料液10mLを正確に試験管に量り、10分間氷中で冷やし、臭化カリウム溶液（1→2）1 mL及び亜硝酸ナトリウム溶液（1→30）50 µLを加えて混和し、10分間氷中で放置する。この混和液を、あらかじめ3-ヒドロキシ-2, 7-ナフタレンジスルホン酸二ナトリウム試液（0.05mol/L）

／L) 1 mL及び炭酸ナトリウム溶液 (1→10) 10mLを入れた比色管に、水で洗い移して正確に25mLとし、15分間暗所で放置し、検液とする。別に、アニリン0.10 gを量り、塩酸 (3→10) 30mLに溶かし、更に水を加えて正確に100mLとする。この溶液2 mLを正確に量り、塩酸 (3→10) 30mLを加えて、更に水を加えて正確に100mLとする。この溶液10mLを正確に量り、塩酸 (3→10) 30mLを加えて、更に水を加えて正確に100mLとする。この液を試料液と同様に操作し、比較液とする。検液測定の場合には、試料液10mLを比色管に正確に量り、3-ヒドロキシ-2, 7-ナフタレンジスルホン酸二ナトリウム試液 (0.05mol/L) 1 mL及び炭酸ナトリウム溶液 (1→10) 10mLを入れ、水を加えて正確に25mLとし、対照とする。比較液測定の場合には、塩酸 (3→10) 3 mLに、3-ヒドロキシ-2, 7-ナフタレンジスルホン酸二ナトリウム試液 (0.05mol/L) 1 mL及び炭酸ナトリウム溶液 (1→10) 10mLを入れ、水を加えて正確に25mLとし、対照とする。それぞれの液につき、510nmで吸光度を測定するとき、検液の吸光度は、比較液の吸光度以下である。

- (2) 本試験法を用いる場合において、例えば、「1-ナフチルアミンとして1.0 μ g/g以下 (タール色素試験法)」とあるのは、次の方法によるとき、1-ナフチルアミンが1.0 μ g/g以下であることを示す。

操作法

試料約2.5 gを精密に量り、ビーカーに入れ、水25mLを加えて溶かし、あらかじめ水酸化ナトリウム溶液 (1→25) 5滴及びメタノール1 mLを入れた50mLのメスフラスコに移す。ビーカーを水10mLずつで2回洗い、洗液をメスフラスコに合わせ、水を加えて50mLとし、試料液とする。20mLのクロマトグラフィー用ケイソウ土を充填した吸着管に、試料液20mLを正確に量って注ぎ、流出させる。1時間放置した後、この吸着管にヘキサン100mLを注ぎ、流出液を200mLのナス型フラスコに採取する。流出液に硫酸 (3→20000) 0.5mLを加え、約1 mLとなるまで約40℃の水浴中で減圧下に濃縮後、フラスコに残留するヘキサンを留去させる。残留物に酢酸アンモニウム試液 (0.02mol/L) /アセトニトリル混液 (3 : 2) を加えて溶かして正確に2 mLとし、検液とする。別に、1-ナフチルアミン約10mgを精密に量り、メタノールに溶かして正確に100mLとし、標準原液とする。標準原液5 mLを正確に量り、酢酸アンモニウム試液 (0.02mol/L) /アセトニトリル混液 (3 : 2) を加えて正確に50mLとする。この液を酢酸アンモニウム試液 (0.02mol/L) /アセトニトリル混液 (3 : 2) で正確に希釈して1 mL中に1-ナフチルアミン0.05～1 μ gを含むように調製し、標準液とする。検液及び標準液をそれぞれ一定量ずつ量り、次の操作条件で液体クロマトグラフィーを行う。次に、標準液の1-ナフチルアミンのピーク面積を測定し、検量線を作成する。検液の1-ナフチルアミンのピークの保持時間に現れるピーク面積を測定し、検量線からその量を1-ナフチルアミンとして求める。

操作条件

検出器 紫外吸光光度計又はフォトダイオードアレイ検出器 (測定波長 304nm)
カラム充填剤 5 μ mの液体クロマトグラフィー用オクタデシルシリル化シリカゲル
カラム管 内径4.6mm、長さ15～25cmのステンレス管
カラム温度 40℃付近の一定温度
移動相 酢酸アンモニウム試液 (0.02mol/L) /アセトニトリル混液 (3 : 2)
流量 1 mL/分

- (3) 本試験法を用いる場合において、例えば、「2-メトキシ-5-メチルアニリンとして10 μ g/

g 以下（タール色素試験法）」とあるのは、次の方法によるとき、2-メトキシ-5-メチルアニリンが10 μ g/g 以下であることを示す。

操作法

試料約2.5 g を精密に量り、ビーカーに入れ、水25mLを加えて溶かし、あらかじめ水酸化ナトリウム溶液（1→25）5滴及びメタノール1 mLを入れた50mLのメスフラスコに移す。ビーカーを水10mLずつで2回洗い、洗液をメスフラスコに合わせて水を加えて50mLとし、試料液とする。20mLのクロマトグラフィー用ケイソウ土を充填した吸着管に、試料液20mLを正確に量って注ぎ、流出させる。1時間放置した後、この吸着管にヘキサン100mLを注ぎ、流出液を200mLのナス型フラスコに採取する。流出液に硫酸（3→20000）0.5mLを加え、約1 mLとなるまで約40℃の水浴中で減圧下に濃縮後、フラスコに残留するヘキサンを留去させる。残留物に酢酸アンモニウム試液（0.02mol/L）／アセトニトリル混液（3：2）を加えて溶かして正確に2 mLとし、検液とする。別に、2-メトキシ-5-メチルアニリン約10mgを精密に量り、メタノールに溶かして正確に100mLとし、標準原液とする。標準原液を酢酸アンモニウム試液（0.02mol/L）／アセトニトリル混液（3：2）で正確に希釈して1 mL中に2-メトキシ-5-メチルアニリン0.5～10 μ gを含むように調製し、標準液とする。検液及び標準液をそれぞれ一定量ずつ量り、次の操作条件で液体クロマトグラフィーを行う。次に、標準液の2-メトキシ-5-メチルアニリンのピーク面積を測定し、検量線を作成する。検液の2-メトキシ-5-メチルアニリンのピークの保持時間に現れるピーク面積を測定し、検量線からその量を2-メトキシ-5-メチルアニリンとして求める。

操作条件

検出器 紫外吸光光度計又はフォトダイオードアレイ検出器（測定波長 290nm）
カラム充填剤 5 μ mの液体クロマトグラフィー用オクタデシルシリル化シリカゲル
カラム管 内径4.6mm、長さ15～25cmのステンレス管
カラム温度 40℃付近の一定温度
移動相 酢酸アンモニウム試液（0.02mol/L）／アセトニトリル混液（3：2）
流量 1 mL/分

12. 色素前駆体（ロイコ体）

10. 未反応原料及び反応中間体の検液を用いて、試験を行う。別に規定する色素前駆体標準原液を酢酸アンモニウム試液（0.02mol/L）で正確に希釈して1 mL中に色素前駆体50 μ gを含むように調製し、比較液とする。検液及び比較液をそれぞれ一定量ずつ量り、次の操作条件で液体クロマトグラフィーを行うとき、検液の色素前駆体のピーク面積は比較液の色素前駆体面積以下である。ただし、色素前駆体ピークが複数の場合には、その合計面積を用いる。

操作条件

検出器 紫外吸光光度計又はフォトダイオードアレイ検出器（測定波長 254nm）
カラム充填剤 5 μ mの液体クロマトグラフィー用オクタデシルシリル化シリカゲル
カラム管 内径4.6mm、長さ25cmのステンレス管
カラム温度 40℃付近の一定温度
移動相 A 酢酸アンモニウム試液（0.02mol/L）
移動相 B アセトニトリル／水混液（7：3）
濃度勾配 成分規格・保存基準各条に規定

流量 1 mL／分

13. 定量法

(1) 塩化チタン（Ⅲ）法

- (i) 別に規定する量の検液を正確に量り、500mLの広口三角フラスコに入れ、クエン酸三ナトリウム二水和物15 g 及び水を加え、必要な場合には、超音波処理で溶かし、水を加えて約200mLとし、この液中に二酸化炭素又は窒素を通じながら、かつ同時に激しく沸騰させながら0.1mol／L塩化チタン（Ⅲ）溶液で滴定する。終点は、試料の固有の色が消えるときとする。
- (ii) クエン酸三ナトリウム二水和物の代わりに（＋）－酒石酸水素ナトリウム一水和物15 g を用いて（i）と同様に行う。
- (iii) クエン酸三ナトリウム二水和物の代わりに（＋）－酒石酸水素ナトリウム一水和物15 g を用いて（i）と同様に行う。ただし、指示薬としてライトグリーン S F イエロー（1→1000）10mLを用い、別に空試験を行い、補正する。
- (iv) クエン酸三ナトリウム二水和物の代わりに（＋）－酒石酸ナトリウム二水和物20 g を用いて（i）と同様に行う。終点は、試料の固有の色が消え、橙色を呈したときとする。

(2) 質量法 あらかじめるつぼ型ガラスろ過器（G 4）を135℃で30分間乾燥し、デシケーター中で放冷した後、質量を精密に量る。別に規定する量の検液を正確に量り、500mLのビーカーに入れ、沸騰させた後、塩酸（1→50）25mLを加え、再び煮沸する。次に、ビーカーの内壁を水約5 mLで洗い、時計皿等で覆い、水浴上で約5時間加熱した後、放冷する。沈殿は先のガラスろ過器でろ過し、容器及び沈殿を塩酸（1→200）10mLずつで3回洗い、更に水約10mLずつで2回洗う。

この沈殿をガラスろ過器とともに135℃で3時間乾燥し、デシケーター中で放冷した後、質量を精密に量る。

27. タール色素製剤試験法

タール色素製剤試験法は、タール色素の製剤の確認試験及び純度試験に用いる。

1. タール色素製剤に含まれる色素

検液及び対照液 2 μ Lにつき、1-ブタノール／アンモニア水（1→25）／エタノール（99.5）混液（6：3：2）を展開溶媒としてろ紙クロマトグラフィーを行い、展開溶媒が約15cm上昇したとき展開を止め、風乾した後、白色板上に載せ、自然光下で上方から観察する。ただし、ろ紙は、クロマトグラフィー用ろ紙を用いる。また、タール色素の分離が十分でない場合には、エタノール（99.5）（1→4）／アンモニア水（1→5）混液（1：1）を展開溶媒とする。

2. タール色素製剤に含まれる色素レーキ

- (1) 別に規定する量の試料を量り、酢酸（1→3）60mLを加え、沸騰するまで加熱した後、放冷する。次にアセトンを加えて100mLとし、よく混和し、上澄液を検液とする。検液及び対照液 2 μ Lにつき、1-ブタノール／アンモニア水（1→25）／エタノール（99.5）混液（6：3：2）を展開溶媒としてろ紙クロマトグラフィーを行い、展開溶媒が約15cm上昇したとき展開を止め、風乾した後、白色板上に載せ、自然光下で上方から観察する。ただし、ろ紙は、クロマトグラフィー用ろ紙を用いる。また、タール色素の分離が十分でない場合には、エタノール（99.5）（1→4）／アンモニア水（1→5）混液（1：1）を展開溶媒とする。
- (2) 酢酸（1→3）の代わりにアンモニア水（1→25）を用い、エタノール（99.5）（1→4）／アンモニア水（1→5）混液（1：1）を展開溶媒として(1)と同様に行う。
- (3) 酢酸（1→3）の代わりに酢酸（1→20）を用い、(1)と同様に行う。

3. 重金属

以下、本試験法を用いる場合において、例えば、「Pbとして20 μ g／g以下（タール色素製剤試験法、重金属）」とあるのは、次の方法によるとき、重金属が、Pbとして20 μ g／g以下であることを示す。

操作法

(1) 検液及び比較液の調製

(i) アルミニウムレーキを含まないタール色素の製剤の場合

試料2.5 gを量り、白金製、石英製若しくは磁製のるつぼ又は耐熱ガラス製のビーカーに入れ、硫酸を少しずつ加えて試料全体を潤し、100℃付近から500℃まで徐々に温度を上げ、必要な場合には、ガラス棒で内容物を砕きながら、内容物がほとんど炭化し、硫酸の白煙が発生しなくなるまで加熱する。その後、電気炉に入れ、徐々に加熱して450～550℃で強熱して灰化する。炭化物が残るときは、硫酸で潤し、同様の操作を繰り返す。冷後、残留物に塩酸3 mLを加えてかき混ぜ、更に水7 mLを加えて振り混ぜ、定量分析用ろ紙（5種C）を用いてろ過する。ろ紙上の残留物を塩酸（1→4）5 mL及び水で洗い、洗液をろ液に合わせ、これに水を加えて50 mLとし、試料液とする。試料液20 mLを量り、比色管に入れ、フェノールフタレイン試液1滴を加え、液が赤色を呈するまでアンモニア試液を滴加し、更に酢酸（1→4）2 mLを加え、必要な場合には、ろ過し、ろ紙を水で洗い、水を加えて50 mLとし、検液とする。別に、試料を用

いずに試料液の調製と同様に操作し、これをA液とする。A液20mLを量り、比色管に入れる。鉛標準液（重金属試験用）2.0mLを正確に量り、先の比色管に入れ、フェノールフタレイン試液1滴を加え、検液の調製と同様に操作し、比較液とする。

(ii) タール色素アルミニウムレーキを含むタール色素の製剤の場合

試料2.5gを量り、(i)と同様に灰化する。冷後、残留物に塩酸5mL及び硝酸1mLを加えて塊を十分に砕き、加熱して蒸発乾固し、必要な場合には、電気炉に入れ、450～550℃で1時間強熱する。さらに、塩酸5mLを加えて塊を十分に砕き、再度加熱して蒸発乾固する。残留物に塩酸（1→4）10mLを加え、加熱して溶かす。冷後、定量分析用ろ紙（5種C）を用いてろ過し、ろ紙上の残留物を塩酸（1→4）約30mLで洗い、洗液をろ液に合わせ、加熱して蒸発乾固する。次に、この残留物に塩酸（1→4）10mLを加え、加熱して溶かす。冷後、ろ過する。さらに、容器及びろ紙上の残留物を塩酸（1→4）5mL及び水で洗い、洗液をろ液に合わせ、水を加えて50mLとし、試料液とする。試料液20mLを量り、比色管に入れ、酢酸アンモニウム溶液（2→15）を加えてpHを約4とした後、水を加えて50mLとし、検液とする。別に、試料を用いずに試料液の場合と同様に操作し、これをA液とする。A液20mLを量り、比色管に入れる。鉛標準液（重金属試験用）2.0mLを量り、A液を入れた比色管に入れ、検液の調製と同様に操作して、比較液とする。

(2) 試験

検液及び比較液に硫化ナトリウム試液を2滴ずつ加えて振り混ぜ、5分間放置するとき、検液の呈する色は、比較液の呈する色より濃くない。

4. マンガン及びクロム

以下、本試験法を用いる場合において、例えば、「Mnとして50μg/g以下（タール色素製剤試験法、マンガン及びクロム(1)）」とあるのは、次の方法(1)によるとき、Mnとして50μg/g以下であることを示す。

- (1) マンガン 試料2.5gを量り、白金製、石英製若しくは磁製のろつぼ又は耐熱ガラス製のビーカーに入れ、硫酸を少しずつ加えて試料全体を潤し、100℃付近から500℃まで徐々に温度を上げ、必要な場合には、ガラス棒で内容物を砕きながら、内容物がほとんど炭化し、硫酸の白煙が発生しなくなるまで加熱する。その後、電気炉に入れ、徐々に加熱して450～550℃で強熱して灰化する。炭化物が残るときは、硫酸で潤し、同様の操作を繰り返す。冷後、残留物に塩酸3mLを加えてかき混ぜ、更に水7mLを加えて振り混ぜ、定量分析用ろ紙（5種C）を用いてろ過する。ろ紙上の残留物を塩酸（1→4）5mL及び水5mLで洗い、洗液をろ液に合わせてA液とする。先のろ紙上の残留物をろ紙とともに白金製のろつぼに入れ、105℃で乾燥後、約450℃で加熱灰化する。これに炭酸ナトリウム2gを加え、800℃以上で強熱し、融解させる。冷後、水10mLを加え、塩酸を滴加して酸性とする。これをビーカーに移し、更にろつぼを少量の水で洗い、洗液をビーカーに加え、激しくかき混ぜた後、A液に加え、更に水を加えて50mLとし、試料液とする。また、試料を用いずに試料液の調製と同様に操作し、B液とする。色素の含有量が50%を超える場合には、試料液4.0mLを量り、塩酸（1→4）10mL及び水を加えて50mLとし、検液とする。別に、B液4.0mL、マンガン標準液1.0mL、塩酸（1→4）10mL及び水を加えて50mLとし、比較液とする。色素の含有量が50%以下の場合には、試料液及びB液をそれぞれ8.0mLずつ量り、検液及び比較液を調製する。検液及び比較液につき、次の操作条件で原子吸光光度法により試験を行うとき、検液の吸光度は、比較液の吸光度以下である。

操作条件

光源ランプ マンガン中空陰極ランプ

分析線波長 279.5nm

支燃性ガス 空気

可燃性ガス アセチレン

- (2) クロム 色素の含有量が50%を超える場合には、(1)の試料液10mLを量り、塩酸（1→4）10mL及び水を加えて50mLとし、検液とする。別に、(1)のB液10mL、クロム標準液10mL、塩酸（1→4）10mL及び水を加えて50mLとし、比較液とする。色素の含有量が50%以下の場合には、(1)の試料液及び(1)のB液をそれぞれ20mLずつ量り、検液及び比較液を調製する。検液及び比較液につき、次の操作条件で原子吸光光度法により試験を行うとき、検液の吸光度は、比較液の吸光度以下である。

操作条件

光源ランプ クロム中空陰極ランプ

分析線波長 357.9nm

支燃性ガス 空気

可燃性ガス アセチレン

28. タール色素レーキ試験法

タール色素レーキ試験法は、タール色素レーキの純度試験及び定量に用いる。

1. 塩酸及びアンモニア不溶物

以下、本試験法を用いる場合において、例えば、「0.5%以下（タール色素レーキ試験法）」とあるのは、次の方法によるとき、塩酸及びアンモニア不溶物が0.5%以下であることを示す。

操作法

あらかじめるつぼ型ガラスろ過器（G 4）を135℃で30分間乾燥し、デシケーター中で放冷した後、質量を精密に量る。

試料約2 gを精密に量り、水20mLを加えて混和した後、塩酸20mLを加えてよくかき混ぜ、更に熱湯300mLを加えてよく振り混ぜる。次に容器を時計皿等で覆い、水浴上で30分間加熱した後、放冷し、遠心分離し、上澄液を先のるつぼ型ガラスろ過器でろ過する。必要な場合には、数回に分けて遠心分離し、順次上澄液をろ過してもよい。容器内の不溶物は少量の水で遠心管に移し、更に水を加えて約50mLとし、遠心分離し、上澄液をろ過器でろ過した後、容器内の不溶物を少量の水を用いてろ過器に移す。さらに、容器・ガラスろ過器上の不溶物を水5 mLずつで2回洗い、その後ガラスろ過器上の不溶物をアンモニア水（1→25）で洗液がほとんど無色となるまで洗った後、塩酸（1→35）10mLで洗う。ただし、残渣が多く、水で洗う時にろ過に時間を要する場合には、アンモニア水（1→25）でガラスろ過器の内容物を溶解させながら、ろ過してもよい。次に洗液が硝酸銀溶液（1→50）で変化しなくなるまで水で洗い、ガラスろ過器とともに135℃で3時間乾燥し、デシケーター中で放冷した後、質量を精密に量る。

2. ヨウ化物

以下、本試験法を用いる場合において、例えば、「0.20%以下（タール色素レーキ試験法）」とあるのは、次の方法によるとき、ヨウ化ナトリウムが0.20%以下であることを示す。

操作法

試料約0.1 gを精密に量り、水25mLを正確に量って加え、約30分間時々振り混ぜた後、乾燥ろ紙でろ過し、このろ液5 mLを正確に量り、水に溶かして正確に50mLとし、検液とする。別にヨウ化物イオン標準原液0.5mL、1 mL、2 mL及び4 mLを正確に量り、それぞれ水を加えて正確に100mLとし、標準液とする。検液及び標準液をそれぞれ一定量ずつ量り、次の操作条件でイオンクロマトグラフィーを行う。次に標準液のヨウ化物イオンのピーク面積又はピーク高さを測定し、検量線を作成する。さらに、検液のヨウ化物イオンのピーク面積又はピーク高さを測定し、検量線からイオンの量を求め、得られたイオン量に1.18を乗じ、検液中のヨウ化ナトリウムの濃度を求め、試料中の含量を算出する。ただし、操作は直射日光を避け、検液の調製は遮光した容器を用い、調製後直ちに試験を行う。

操作条件

検出器 電気伝導度計

カラム充填剤 全多孔性陰イオン交換体

カラム管 内径4.6～6.0mm、長さ5～10cmのステンレス管又はプラスチック管

ガードカラム カラムと同一の内径で同一の充填剤を充填したもの

カラム温度 40℃

移動相 フタル酸0.42 g 及び 2-アミノ-2-ヒドロキシメチルー 1, 3-プロパンジオール
0.29 g を水1000mLに溶かす (pH4.0)。

流量 1.5mL/分

3. 鉛

以下、本試験法を用いる場合において、例えば、「Pbとして5 µg/g 以下（タル色素レーキ試験法、鉛）」とあるのは、次の方法によるとき、鉛が、Pbとして5 µg/g 以下であることを示す。

操作法

(1) 検液、比較液及び空試験液の調製

試料1.0 g を量り、白金製、石英製又は磁製のるつぼに入れ、硫酸を少しずつ加えて試料全体を潤し、100℃付近から500℃まで徐々に温度を上げ、内容物を、必要な場合には、ガラス棒で碎きながら、ほとんど炭化し、硫酸の白煙が発生しなくなるまで加熱する。その後、灰化容器を電気炉に入れ、徐々に加熱して500～600℃で強熱して灰化する。炭化物が残るときは、硫酸で潤し、硫酸の白煙が発生しなくなるまで加熱した後、再び電気炉で強熱して灰化する。なお、500～550℃で灰化操作を行う場合には、耐熱ガラス製のビーカーを使用できる。冷後、残留物に塩酸（1→4）30mLを加え、必要な場合には、蓋をし、加熱して溶かす。冷後、試料液とする。試料液に、クエン酸水素二アンモニウム溶液（1→2）10mLを加える。指示薬としてチモールブルー試液 1 mLを加え、アンモニア水を液の色が黄色から淡黄緑色に変わるまで加える。この液を分液漏斗又は遠心管に移し、灰化容器を少量の水で洗い、洗液を合わせ、更に水を加えて約100mLとする。ピロリジンジチオカルバミン酸アンモニウム溶液（3→100）5 mLを加えて5分間放置し、酢酸ブチル10mLを正確に加えて5分間振とうした後、放置又は遠心分離する。酢酸ブチル層を取り、これを検液とする。別に、鉛標準液 5 mLを正確に量り、検液の調製と同様に操作し、比較液とする。また、試料を用いずに検液の調製と同様に操作した液を空試験液とする。

(2) 試験

検液、比較液及び空試験液につき、原子吸光光度法（フレイム方式）により次の操作条件で吸光度を測定するとき、検液と空試験液の吸光度の差は比較液の吸光度以下である。

操作条件

光源ランプ 鉛中空陰極ランプ

分析線波長 283.3nm

支燃性ガス 空気

可燃性ガス アセチレン

4. 亜鉛及び鉄

以下、本試験法を用いる場合において、例えば、「Znとして50 µg/g 以下（タル色素レーキ試験法、亜鉛及び鉄(1)）」とあるのは、次の(1)の方法によるとき、亜鉛が、Znとして50 µg/g 以下であることを示す。

操作法

試料1.0 g を量り、白金製、石英製若しくは磁製のるつぼ又は耐熱ガラス製のビーカーに入れ、硫酸を少しずつ加えて試料全体を潤し、100℃付近から500℃まで徐々に温度を上げ、必要な場合には、ガラス棒で内容物を碎きながら、内容物がほとんど炭化し、硫酸の白煙が発生しなくなるまで

加熱する。その後、灰化容器を電気炉に入れ、徐々に加熱して450～550℃で強熱して灰化する。炭化物が残るときは、硫酸で潤し、同様の操作を繰り返す。冷後、残留物に塩酸 5 mL及び硝酸 1 mLを加えて塊を十分に砕き、加熱して蒸発乾固する。さらに、塩酸 5 mLを加えて塊を十分に砕き、再度加熱して蒸発乾固する。残留物に塩酸（1→4）10mLを加え、加熱して溶かす。冷後、定量分析用ろ紙（5種C）を用いてろ過し、ろ紙上の残留物を塩酸（1→4）約30mLで洗い、洗液をろ液に合わせ、加熱して蒸発乾固する。次に、この残留物に塩酸（1→4）10mLを加え、加熱して溶かす。冷後、ろ過する。さらに、容器及びろ紙上の残留物を塩酸（1→4）5 mL及び水で洗い、洗液をろ液に合わせ、水を加えて50mLとし、試料液とする。

- (1) 亜鉛 試料液10.0mLを量り、塩酸（1→4）4 mL及び水を加えて20mLとし、検液とする。別に、亜鉛標準液1.0mL、塩酸（1→4）4 mL及び水を加えて20mLとし、比較液とする。また、試料を用いずに検液の調製と同様に操作して調製した液を空試験液とする。検液、比較液及び空試験液につき、次の操作条件で原子吸光光度法（フレイム方式）により試験を行うとき、検液と空試験液の吸光度の差は、比較液の吸光度以下である。

操作条件

光源ランプ 亜鉛中空陰極ランプ
分析線波長 213.9nm
支燃性ガス 空気
可燃性ガス アセチレン

- (2) 鉄 試料液10mLを量り、塩酸（1→4）10mL及び水を加えて50mLとし、検液とする。別に、鉄標準液5.0mL、塩酸（1→4）10mL及び水を加えて50mLとし、比較液とする。また、試料を用いずに検液の調製と同様に操作して調製した液を空試験液とする。検液、比較液及び空試験液につき、次の操作条件で原子吸光光度法（フレイム方式）により試験を行うとき、検液と空試験液の吸光度の差は、比較液の吸光度以下である。

操作条件

光源ランプ 鉄中空陰極ランプ
分析線波長 248.3nm
支燃性ガス 空気
可燃性ガス アセチレン

5. バリウム

以下、本試験法を用いる場合において、例えば、「Baとして500μg／g以下（タール色素レーキ試験法）」とあるのは、次の方法によるとき、バリウムが、Baとして500μg／g以下であることを示す。

操作法

試料約0.10 gを精密に量り、硝酸 5 mLを加え、100℃で5時間加熱する。冷後、水で正確に100mLとし、検液とする。別に、バリウム標準液 1 mLを正確に量り、水を加えて正確に100mLとする。この液 5 mLを正確に量り、水約50mLを加え、更に硝酸 5 mLを加える。冷後、水を加えて正確に100mLとし、比較液とする。また、試料を用いずに検液の調製と同様に操作した液を空試験液とする。検液、比較液及び空試験液につき、誘導結合プラズマ発光分光分析法により試験を行うとき、検液と空試験液の発光強度の差は、比較液の発光強度以下である。

6. ヒ素

以下、本試験法を用いる場合において、例えば、「Asとして $3\mu\text{g/g}$ 以下（タール色素レーキ試験法）」とあるのは、次の方法によるとき、ヒ素が、Asとして $3\mu\text{g/g}$ 以下であることを示す。

操作法

試料0.50 gを量り、磁製のるつぼ又は耐熱性ガラスビーカーに入れ、これに硝酸マグネシウム六水和物・エタノール（95）溶液（1→10）20mLを加え、エタノールに点火して燃焼させる。燃焼終了近くになると内容物が飛び散ることがあるため、必要な場合には、蓋を用いる。その後、150℃付近から500℃まで徐々に温度を上げ、必要な場合には、ガラス棒で内容物を砕きながら、ほとんど炭化するまで加熱する。その後、電気炉に入れ、徐々に加熱して450～550℃で強熱して灰化する。炭化物が残るときは、少量の硝酸で潤し、白煙が発生しなくなるまで加熱した後、再び電気炉に入れ450～550℃で強熱して灰化する。冷後、残留物に塩酸6 mLを加え、必要な場合には、水約10mLを加え、蓋をし、加熱して溶かす。冷後、水を加えて25mLとし、検液とする。別に、ヒ素標準液3.0mL、塩酸6 mL及び水を加えて25mLとし、比較液とする。また、試料を用いずに検液の調製と同様に操作して得られた液を空試験液とする。検液、比較液及び空試験液につき、それぞれの液4 mLに塩酸3 mL及びヨウ化カリウム溶液（1→10）1 mLを加え、室温で30分間放置した後、L（+）－アスコルビン酸溶液（1→10）2 mL及び水を加えて20mLとし、ヒ素試験法の装置Cを用いて、試験を行うとき、検液から得られた液と空試験液から得られた液の吸光度の差は、比較液から得られた液の吸光度以下である。

装置により検液及び比較液に加える塩酸、ヨウ化カリウム溶液及びL（+）－アスコルビン酸溶液の量や濃度は異なり、装置に導入する検液、比較液、塩酸、ヨウ化カリウム溶液及びテトラヒドロホウ酸ナトリウム試液の流量や濃度が異なる場合もある。

7. 定量法

- (1) 別に規定する量の試料を精密に量り、500mLの広口三角フラスコに入れ、硫酸（1→20）20mLを加え、よく振り混ぜた後、熱湯50mLを加え、加熱して溶かす。さらに、熱湯150mLを加えた後、クエン酸三ナトリウム二水和物15 gを加えて、必要な場合には、超音波処理で溶かし、この液中に二酸化炭素又は窒素を通じながら、かつ同時に激しく沸騰させながら0.1mol/L塩化チタン（Ⅲ）溶液で滴定する。終点は、試料の固有の色が消えるときとする。
- (2) クエン酸三ナトリウム二水和物の代わりに（+）－酒石酸水素ナトリウム一水和物15 gを用いて(1)と同様に行う。
- (3) クエン酸三ナトリウム二水和物の代わりに（+）－酒石酸水素ナトリウム一水和物15 gを用いて(1)と同様に行う。ただし、指示薬としてライトグリーンS Fイエロー（1→1000）10mLを用い、別に空試験を行い、補正する。

29. 窒素定量法

窒素定量法は、試料に含まれる窒素元素の量を測定する方法である。窒素を含む有機化合物を硫酸で加熱分解し、窒素をアンモニア性窒素とした後、アルカリにより遊離させ、水蒸気蒸留法により捕集したアンモニアを滴定法により定量する方法のほか、元素分析法により試料を高温で燃焼・還元し、発生する窒素ガスを定量する方法がある。

(1) ケルダール法

装置

概略は、図 1 による。ただし、接続部は、すり合わせにしてもよい。

A：ケルダールフラスコ（硬質ガラス製 容量約300mL）

B：ガラス管

C：アルカリ溶液注入用漏斗

D：ゴム管（BとCを連結する。途中にピンチコックが付けてある。）

E：しぶき止め

F：蒸留管

G：冷却器

H：吸収用フラスコ（容量約300mL）

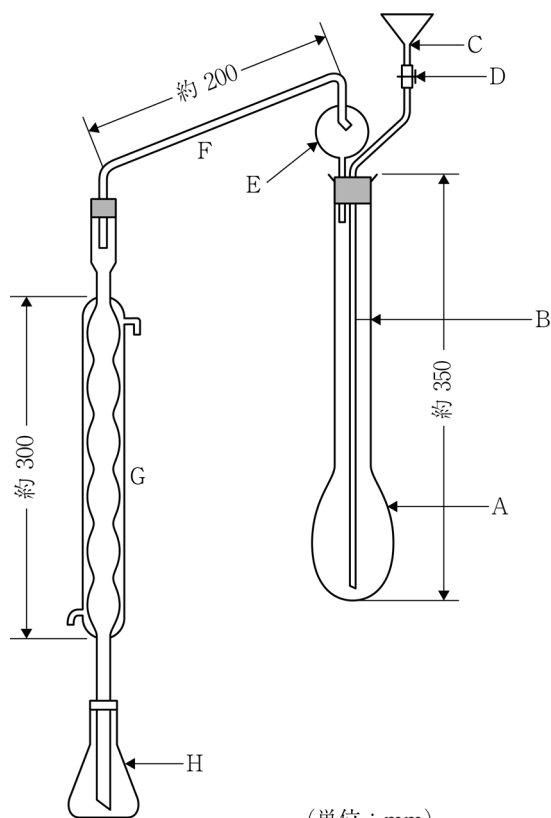

(単位：mm)

図 1

操作法

別に規定するもののほか、窒素20～30mgに対応する量の試料を精密に量り、Aに入れ、硫酸カリウムの粉末5 g、硫酸銅（Ⅱ）五水和物0.5 g 及び硫酸20mLを加える。次にAを約45° に傾け、泡立ちがほとんど止むまで穏やかに加熱し、更に温度を上げて沸騰させ、内容物が青色の透明な液となった後、更に1～2時間加熱する。冷後、水150mLを徐々に加え、冷却する。冷後、沸騰石又は粒状の亜鉛2～3粒を加え、装置を組み立てる。

Hに0.05mol/L硫酸25mLを正確に量って入れ、更に水約50mLを加え、Gの下端をこの液中に浸す。次に、Cから水酸化ナトリウム溶液（2→5）85mLを徐々に加え、更に少量の水で洗い込み、Dの部分のピンチコックを閉じ、Aを軽く揺り動かして内容物を混和した後、穏やかに加熱し、沸騰し始めたならば加熱を強めて、内容物の約2/3容量が留出するまで蒸留する。次に、Gの下端をHの液面から離し、更にしばらく蒸留を続けた後、Gの下端を少量の水で洗い込み、Hの液中の過量の硫酸を0.1mol/L水酸化ナトリウム溶液で滴定する。終点の確認には、電位差計又は指示薬（ブロモクレゾールグリーン・メチルレッド混合試液3滴）を用いる。指示薬を用いる場合の終点は、液の赤紫色が微灰黄色を経て微灰緑色になるときとする。別に空試験を行い、補正する。

0.05mol/L硫酸 1 mL=1.401mg N

(2) セミマイクロケルダール法

装置

概略は、図2による。総硬質ガラス製で、接続部はすり合わせにしてもよい。装置に用いるゴムは、全て水酸化ナトリウム溶液（1→25）中で10～30分間煮沸し、次に水中で30～60分間煮沸し、最後に水でよく洗ってから用いる。

ただし、有機物の分解、生成したアンモニアの蒸留及びその定量における滴定終点検出法等に自動化された装置を用いることもできる。

A：ケルダールフラスコ

B：水蒸気発生器（硫酸2～3滴を加えた水を入れ、突沸を避けるために沸騰石を入れる。）

C：しぶき止め

D：給水用漏斗

E：蒸気管

F：アルカリ溶液注入用漏斗

G：ピンチコック付きゴム管

H：小孔（径は、管の内径にほぼ等しい。）

J：冷却器（下端は、斜めに切ってある。）

K：受器



図 2

操作法

別に規定するもののほか、窒素 2～3 mg に対応する量の試料を精密に量るか、又はピペットで正確に量り、A に入れ、これに硫酸カリウム 10 g と硫酸銅（Ⅱ）五水和物 1 g の混合物の粉末 1 g を加え、A の首に付着した試料を少量の水で洗い込み、更に A の内壁に沿って硫酸 7 mL を加える。

次に、A を振り動かしながら、過酸化水素 1 mL を少量ずつ内壁に沿って注意して加える。A を徐々に加熱し、更に A の首で硫酸が液化する程度に加熱する。液が青色澄明を経て鮮やかな緑色透明となり、A の内壁に炭化物を認めなくなったとき、加熱をやめる。必要な場合には、冷却した後、過酸化水素少量を追加し、再び加熱する。冷後、水 20 mL を注意しながら加えて冷却する。

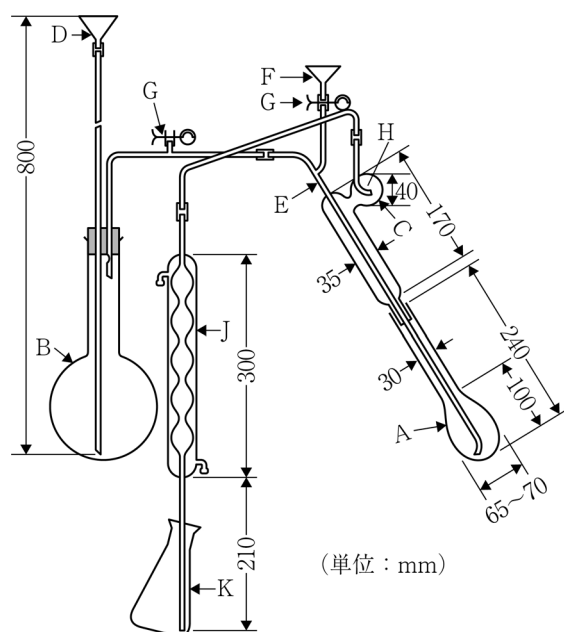
次に、A をあらかじめ水蒸気を通じて洗った蒸留装置に連結する。K にはホウ酸溶液（1→25）15 mL を入れ、適量の水を加え、J の下端をこの液に浸す。F から水酸化ナトリウム溶液（2→5）30 mL を加え、注意して水 10 mL で洗い込み、G のピンチコックを閉じ、水蒸気を通じて留液 80～100 mL を得るまで蒸留する。J の下端を液面から離し、少量の水で J の下端を洗い込み、0.005 mol/L 硫酸で滴定する。終点の確認には、電位差計又は指示薬（ブロモクレゾールグリーン・メチルレッド混合試液 3 滴）を用いる。指示薬を用いる場合の終点は、液の緑色が微灰青色を経て微灰赤紫色に変わるときとする。別に空試験を行い、補正する。

$$0.005 \text{ mol/L 硫酸 } 1 \text{ mL} = 0.1401 \text{ mg N}$$

ただし、自動化された装置を用いる場合、その操作法はそれぞれの装置の指示に従って行う。

(3) 元素分析法

装置

一般試験法の項 16. 元素分析法に準拠し、窒素の分析法に適した、十分な真度、精度が得られる装置を用いる。

操作法

別に規定するもののほか、次の方法による。

試料 0.002～0.5 g を精密に量り、装置に適した方法で測定し、試料中の窒素含量を算出する。

30. 定性反応試験法

定性反応試験法は、確認試験等において用いる試験法である。別に規定するもののほか、試料の液の濃度は、約1%とし、通例、規定された液2～5mLを量り、内径8.0～18mmの試験管内で試験を行う。液性調整には、反応の妨げとならない酸性又はアルカリ性の溶液を用いる。

亜鉛塩

- (1) 亜鉛塩の中性～アルカリ性の溶液に硫化アンモニウム試液又は硫化ナトリウム試液を加えるとき、帯白色の沈殿を生じる。沈殿を分離し、これに酢酸（1→20）を加えるとき溶けないが、更に塩酸（1→4）を加えるとき、沈殿は溶ける。
- (2) 亜鉛塩の溶液に新たに調製したヘキサシアノ鉄（Ⅱ）酸カリウム三水和物溶液（1→10）を加えるとき、白色の沈殿を生じる。沈殿を分離し、この一部に塩酸（1→4）を加えるとき、沈殿は溶けないが、他の一部に水酸化ナトリウム溶液（1→25）を加えるとき、沈殿は溶ける。

亜塩素酸塩

- (1) 亜塩素酸塩の溶液（1→20）5mLに塩酸（1→4）5mLを加えるとき、黄色のガスを発生し、液は黄褐色を呈する。
- (2) 亜塩素酸塩の溶液（1→20）5mLに過マンガン酸カリウム溶液（1→300）0.1mLを加え、これに硫酸（1→20）1mLを加えるとき、液の赤紫色は消える。

亜硝酸塩

- (1) 亜硝酸塩の溶液（1→20）に硫酸（1→20）を加えて酸性とするととき、特異なにおいのある黄褐色のガスを発生し、硫酸鉄（Ⅱ）七水和物の結晶少量を追加するとき、液は暗褐色を呈する。
- (2) 亜硝酸塩の溶液にヨウ化カリウム試液2～3滴を加え、塩酸（1→4）を滴加するとき、液は黄褐色となり、次に黒紫色の沈殿を生じ、デンプン試液を加えるとき、液は紫色を呈する。

亜硫酸塩及び亜硫酸水素塩

- (1) 亜硫酸塩又は亜硫酸水素塩の酢酸酸性溶液にヨウ素・ヨウ化カリウム試液を滴加するとき、試液の色は消える。
- (2) 亜硫酸塩又は亜硫酸水素塩の溶液（1→20）を酢酸で酸性とし、調製した溶液と等容量の塩酸（1→4）を加えるとき、二酸化硫黄のにおいを発生し、液は濁らない。これに硫化ナトリウム試液1滴を追加するとき、液は直ちに白濁し、次にこの白濁は、黄色の沈殿に変わる。

アルミニウム塩

- (1) アルミニウム塩の溶液（1→20）に塩化アンモニウム溶液（1→10）及びアンモニア試液を加えるとき、白色のゲル状の沈殿を生じ、過量のアンモニア試液を追加するとき、沈殿は溶けない。
- (2) アルミニウム塩の溶液（1→20）に水酸化ナトリウム溶液（1→25）を加えるとき、白色のゲル状の沈殿を生じ、過量の水酸化ナトリウム溶液（1→25）を追加するとき、沈殿は溶ける。
- (3) アルミニウム塩の溶液にわずかに沈殿を生じるまでアンモニア試液を加え、アリザリンレッドS溶液（1→1000）5滴を追加するとき、沈殿の色は赤色に変わる。

安息香酸塩

- (1) 安息香酸塩の溶液（1→20）に塩酸（1→4）を加えて酸性とするととき、結晶性の沈殿を生じ

る。沈殿を分離し、冷水でよく洗い、乾燥し、融点を測定するとき、120～124℃である。

- (2) 安息香酸塩の溶液（1→20）を中和し、塩化鉄（Ⅲ）六水和物溶液（1→10）を加えるとき、淡黄赤色の沈殿を生じ、塩酸（1→4）を追加するとき、白色の沈殿に変わる。

アンモニウム塩

アンモニウム塩に過量の水酸化ナトリウム溶液（1→25）を加えて加温するとき、アンモニアのにおいのあるガスを発生し、このガスは、水で潤したリトマス紙（赤色）を青変する。

塩化物

- (1) 塩化物の溶液（1→20）に硫酸及び過マンガン酸カリウムを加えて加熱するとき、塩素のにおいのあるガスを発生し、このガスは、水で潤したヨウ化カリウム・デンプン紙を青変する。
- (2) 塩化物の溶液に硝酸銀溶液（1→50）を加えるとき、白色の沈殿を生じる。沈殿を分離し、この一部に硝酸（1→10）を追加するとき、沈殿は溶けないが、他の一部に過量のアンモニア試液を追加するとき、沈殿は溶ける。

過酸化物

- (1) 過酸化物の溶液に等容量の酢酸エチル及び二クロム酸カリウム溶液（3→40）1～2滴を加え、更に硫酸（1→20）を加えて酸性とし、直ちに振り混ぜて放置するとき、酢酸エチル層は青色を呈する。
- (2) 過酸化物の硫酸酸性溶液に過マンガン酸カリウム溶液（1→300）を滴加するとき、泡立ち、液の色は消える。

カリウム塩

- (1) カリウム塩は、炎色反応の試験を行うとき、淡紫色を呈する。炎が黄色のときは、コバルトガラスを用いて観察すると赤紫色を呈する。
- (2) カリウム塩の溶液（1→20）を中和し、新たに調製した（+）－酒石酸水素ナトリウム－水和物溶液（1→10）を加えるとき、白色の結晶性の沈殿を生じる（ガラス棒で試験管の内壁をこすると、沈殿の生成が早くなる。）。沈殿を分離し、これにアンモニア試液、水酸化ナトリウム溶液（1→25）又は炭酸ナトリウム溶液（1→8）を加えるとき、沈殿は溶ける。

カルシウム塩

- (1) カルシウム塩は、炎色反応の試験を行うとき、黄赤色を呈する。
- (2) カルシウム塩の溶液にシュウ酸アンモニウム－水和物溶液（1→30）を加えるとき、白色の沈殿を生じる。沈殿を分離し、これに酢酸（1→20）を加えるとき、沈殿は溶けないが、塩酸（1→4）を追加するとき、沈殿は溶ける。

クエン酸塩

- (1) クエン酸塩の溶液（1→20）1～2滴にピリジン／無水酢酸混液（3：1）20mLを加え、2～3分間放置するとき、液は赤褐色を呈する。
- (2) クエン酸塩の溶液（1→10）を中和し、等容量の10%硫酸試液を加え、その2／3容量の過マンガン酸カリウム溶液（1→300）を加え、液の色が消えるまで加熱した後、これに全量の1／10容量の臭素試液を滴加するとき、白色の沈殿を生じる。

グリセロリン酸塩

- (1) グリセロリン酸塩の溶液にモリブデン酸アンモニウム試液を加えるとき、冷時は沈殿を生じないが、長く沸騰させるとき、黄色の沈殿を生じる。
- (2) グリセロリン酸塩に等量の硫酸水素カリウムの粉末を混ぜ、直火で穏やかに加熱するとき、アク

ロレインの刺激臭を発する。

コハク酸塩

コハク酸塩の溶液（1→20）をpH 6～7に調整し、この液 5 mLに塩化鉄（Ⅲ）六水和物溶液（1→10） 1 mLを加えるとき、褐色の沈殿を生じる。

酢酸塩

- (1) 酢酸塩の溶液に硫酸（1→2）を加えて加温するとき、酢酸のにおいを発する。
- (2) 酢酸塩に硫酸及び少量のエタノール（95）を加えて加熱するとき、酢酸エチルのにおいを発する。
- (3) 酢酸塩の溶液（1→20）を中和し、塩化鉄（Ⅲ）六水和物溶液（1→10）を加えるとき、液は褐色を呈し、沸騰させるとき、赤褐色の沈殿を生じる。これに塩酸を追加するとき、沈殿は溶け、液の色は黄色に変わる。

次亜塩素酸塩

- (1) 次亜塩素酸塩溶液 5 mLに塩酸 2 mLを加えるとき、ガスを発生して泡立つ。
- (2) 次亜塩素酸塩の溶液（1→1000） 5 mLに水酸化ナトリウム溶液（1→2500） 1 mL及びヨウ化カリウム試液 0.2 mLを加えるとき、液は黄色となり、これにデンプン試液 0.5 mLを加えるとき、液は紫色を呈する。
- (3) 次亜塩素酸塩の溶液（1→4） 5 mLに過マンガン酸カリウム溶液（1→300） 0.1 mLを加え、これに硫酸（1→20） 1 mLを加えるとき、液の赤紫色は退色しない（亜塩素酸塩との区別）。

臭素酸塩

- (1) 臭素酸塩の溶液（1→20）を硝酸で酸性とし、硝酸銀溶液（1→50） 2～3滴を加えるとき、白色の結晶性の沈殿を生じ、加熱するとき、沈殿は溶ける。これに新たに調製した亜硝酸ナトリウム溶液（1→10） 1滴を追加するとき、淡黄色の沈殿を生じる。
- (2) 臭素酸塩の溶液（1→20）を硝酸で酸性とし、新たに調製した亜硝酸ナトリウム溶液（1→10） 5～6滴を加えるとき、液は黄～赤褐色を呈する。

酒石酸塩

- (1) 酒石酸塩の溶液（1→20）を中和し、これに硝酸銀溶液（1→50）を加えるとき、白色の沈殿を生じる。沈殿を分離し、この一部に硝酸を加えるとき、沈殿は溶ける。また他の一部にアンモニア試液を加えて加温するとき、沈殿は溶け、徐々に銀鏡を生じる。
- (2) 酒石酸塩の溶液（1→20）に酢酸（1→4） 2滴、硫酸鉄（Ⅱ）試液 1滴及び過酸化水素試液 2～3滴を加え、更に過量の水酸化ナトリウム溶液（1→25）を加えるとき、液は赤紫～紫色を呈する。
- (3) 酒石酸塩の溶液（1→20） 2～3滴に、あらかじめ硫酸 5 mLにレゾルシノール溶液（1→50） 2～3滴及び臭化カリウム溶液（1→10） 2～3滴を加えた液を加え、水浴上で 5～10分間加熱するとき、液は濃青色を呈する。これを冷却した後、過量の水中に注ぐとき、液は赤色を呈する。

硝酸塩

- (1) 硝酸塩の溶液に等容量の硫酸を加えてよく振り混ぜる。冷後、硫酸鉄（Ⅱ）試液を層積するとき、接界面に暗褐色の輪帯を生じる。
- (2) 硝酸塩の硫酸酸性溶液に過マンガン酸カリウム溶液（1→300）を加えても、液の赤紫色は退色しない（亜硝酸塩との区別）。

炭酸塩

- (1) 炭酸塩に塩酸（1→4）を加えるとき、ガスを発生して泡立つ。このガスを水酸化カルシウム試液中に通じるとき、直ちに白色の沈殿を生じる（炭酸水素塩と共通）。
- (2) 炭酸塩の溶液（1→20）に硫酸マグネシウム七水和物溶液（1→10）を加えるとき、白色の沈殿を生じ、酢酸（1→20）を追加するとき、沈殿は溶ける。
- (3) 炭酸塩の溶液は、フェノールフタレイン試液1滴を加えるとき、液は赤色を呈する（炭酸水素塩との区別）。

炭酸水素塩

- (1) 炭酸水素塩に塩酸（1→4）を加えるとき、ガスを発生して泡立つ。このガスを水酸化カルシウム試液中に通じるとき、直ちに白色の沈殿を生じる（炭酸塩と共通）。
- (2) 炭酸水素塩の溶液（1→20）に硫酸マグネシウム七水和物溶液（1→10）を加えるとき、常温では沈殿を生じないが、沸騰させるとき、白色の沈殿を生じる。
- (3) 炭酸水素塩の溶液は、フェノールフタレイン試液1滴を加えるとき、液は赤色を呈さず、又は赤色を呈しても極めて薄い（炭酸塩との区別）。

チオシアン酸塩

- (1) チオシアン酸塩の溶液に過量の硝酸銀溶液（1→10）を加えるとき、白色の沈殿を生じ、沈殿を分離し、この一部に硝酸（1→10）を追加したとき、沈殿は溶けないが、他の一部にアンモニア水を追加するとき、沈殿は溶ける。
- (2) チオシアン酸塩の溶液に塩化鉄（Ⅲ）六水和物溶液（1→10）を加えるとき、液は赤色を呈し、これに塩酸を加えるとき、液の赤色は退色しない。

鉄（Ⅱ）塩

- (1) 鉄（Ⅱ）塩の弱酸性溶液に新たに調製したヘキサシアノ鉄（Ⅲ）酸カリウム溶液（1→10）を加えるとき、青色の沈殿を生じ、これに塩酸（1→4）又は硝酸（1→10）を追加するとき、沈殿は溶けない。
- (2) 鉄（Ⅱ）塩の溶液に水酸化ナトリウム溶液（1→25）又はアンモニア試液を加えるとき、白色のゲル状の沈殿を生じる（これを振り混ぜるとき、沈殿の色は、速やかに灰緑色となり、次第に赤褐色に変わる。）。これに硫化ナトリウム試液を追加するとき、黒色の沈殿を生じる。沈殿を分離し、これに塩酸（1→4）を追加するとき、沈殿は溶ける。

鉄（Ⅲ）塩

- (1) 鉄（Ⅲ）塩の弱酸性溶液に新たに調製したヘキサシアノ鉄（Ⅱ）酸カリウム三水和物溶液（1→10）を加えるとき、青色の沈殿を生じ、これに塩酸（1→4）又は硝酸（1→10）を追加するとき、沈殿は溶けない。
- (2) 鉄（Ⅲ）塩の溶液に水酸化ナトリウム溶液（1→25）又はアンモニア試液を加えるとき、赤褐色のゲル状の沈殿を生じ、硫化ナトリウム試液を追加するとき、沈殿の色は黒色に変わる。沈殿を分離し、これに塩酸（1→4）を加えるとき、沈殿は溶け、白濁する。
- (3) 鉄（Ⅲ）塩の中性～弱酸性溶液にチオシアン酸アンモニウム溶液（2→25）を加えるとき、液は赤色を呈し、これに塩酸を加えるとき、液の赤色は退色しない。

銅（Ⅱ）塩

- (1) 銅（Ⅱ）塩の塩酸酸性溶液によく磨いた鉄片を浸して放置するとき、その表面に黄赤色の金属が析出する。

- (2) 銅（Ⅱ）塩の溶液に少量のアンモニア試液を加えるとき、淡青色の沈殿を生じ、これに過量のアンモニア試液を追加するとき、沈殿は溶け、液は濃青色を呈する。
- (3) 銅（Ⅱ）塩の溶液に新たに調製したヘキサシアノ鉄（Ⅱ）酸カリウム三水和物溶液（1→10）を加えるとき、赤褐色の沈殿を生じ、この一部に酢酸（1→20）を追加するとき、沈殿は溶けないが、他の一部にアンモニア試液を追加するとき、沈殿は溶け、液は濃青色を呈する。

ナトリウム塩

- (1) ナトリウム塩は、炎色反応の試験を行うとき、黄～橙色を呈する。
- (2) ナトリウム塩の溶液（1→20）を中和し、ヘキサヒドロキシアンチモン（Ⅴ）酸カリウム試液を加えるとき、白色の結晶性の沈殿を生じる（ガラス棒で試験管の内壁をこすると沈殿の生成が早くなる。）。

乳酸塩

乳酸塩の溶液（1→20）を硫酸で酸性とし、過マンガン酸カリウム溶液（1→50）を加えて加熱するとき、アセトアルデヒドのにおいを発する。

マグネシウム塩

マグネシウム塩の溶液に塩化アンモニウム溶液（1→10）及び炭酸アンモニウム試液を加えるとき、沈殿を生じないが、リン酸水素二ナトリウム・12水溶液（1→10）を追加するとき、白色の結晶性の沈殿を生じる。沈殿を分離し、これにアンモニア試液を加えても沈殿は溶けない。

硫酸塩

- (1) 硫酸塩の溶液に塩化バリウム二水和物溶液（3→25）を加えるとき、白色の沈殿を生じ、塩酸又は硝酸（1→10）を追加するとき、沈殿は溶けない。
- (2) 硫酸塩の中性溶液に酢酸鉛（Ⅱ）試液を加えるとき、白色の沈殿を生じ、酢酸アンモニウム溶液（1→10）を追加するとき、沈殿は溶ける。
- (3) 硫酸塩の溶液に等容量の塩酸（1→4）を加えるとき、白濁を生じない（チオ硫酸塩との区別）。また、二酸化硫黄のにおいを発しない（亜硫酸塩との区別）。

リン酸塩（正リン酸塩）

- (1) リン酸塩の中性溶液に硝酸銀溶液（1→50）を加えるとき、黄色の沈殿を生じ、硝酸（1→10）又はアンモニア試液を追加するとき、沈殿は溶ける。
- (2) リン酸塩の中性～硝酸酸性溶液にモリブデン酸アンモニウム試液を加えて加温するとき、黄色の沈殿を生じ、水酸化ナトリウム溶液（1→25）又はアンモニア試液を追加するとき、沈殿は溶ける。

31. 滴定終点検出法

滴定法は、被滴定液に含まれている被滴定物質に対し、これと反応する滴定物質を加え、化学量論的な反応終点までに要した滴定液（濃度既知の滴定物質を含有）の量又は電気量（滴定物質を発生させるための電気量）から被滴定物質を定量する方法である。

滴定法は、滴定物質添加方法又は反応機序等の点からそれぞれ複数に分類される。滴定物質添加方法による分類としては、被滴定物質と定量的に反応する滴定物質を含む滴定液（容量分析用標準液）の滴加量（体積）から分析対象物質の定量を行う容量滴定と、被滴定物質と定量的に反応する滴定物質を電気分解により発生させ、それに要する電気量から分析対象物質の定量を行う電量滴定がある。電量滴定の例として、20. 水分測定法（カールフィッシャー法）の電量滴定法がある。また、反応機序の点からは、被滴定物質と滴定物質との間に生じる化学量論的な反応の種類又は現象の差異により、酸塩基滴定（中和滴定又はpH滴定）、沈殿滴定、錯滴定及び酸化還元滴定等がある。また、非水溶媒系で行われる滴定は一般に非水滴定と通称され、弱酸、弱塩基又はこれらの塩類の滴定にしばしば用いられる。

滴定終点検出法は、滴定法において滴定すべき反応が終わった点を検出する方法であり、その分類としては、指示薬を用いた色調の変化により終点を確認する指示薬法と、電気的信号（指示電極と参照電極の起電力の差（以下「電位差」という。）、電流又は電流制御電圧）の変化により終点を確認する電気的終点検出法がある。

指示薬法は、指示薬を溶解した被滴定液の色調が、当量点の近傍で劇的に変化する性質を利用して、滴定の終点を検出しようとする方法であり、通例、目視により行う。どのような指示薬を用い、どのような色調の変化をとらえて終点とするかは、成分規格・保存基準各条等において定めることとし、当量点の前後におけるpH等、被滴定液の化学的状態の僅かな変化に鋭敏に反応して、その色調を変化させる指示薬を選択する必要がある。

電気的終点検出法は、用いる電気的信号に応じ、電位差滴定法、電流滴定法、電流制御電圧検出法等がある。電位差滴定法においては、通例、滴加量に対する指示電位差の変化が最大となる点をとらえ、滴定の終点を検出する。電流滴定法においては、別に規定するもののほか、電極間の電位差を一定に制御し、滴加量に対する指示電流の変化量が変わる点をとらえ、滴定の終点を検出する。また、電流制御電圧検出法においては、溶液中に入れた二つの同種の電極（通常白金が使用される。）の間に一定の微小電流を流し、分極の変化による両電極間の電圧の変化をとらえ、滴定の終点を検出する。

なお、滴定系の構成（試料採取量、溶解溶媒、滴定液、終点検出法、標準液 1 mL当たりの被滴定物質の当量（mg））は、成分規格・保存基準各条等で規定される。滴定液の消費量（滴定量）は、別に算出した滴定液のファクター（規定濃度（mol/L）からのずれの度合い）を乗じて補正する。滴定液の標定及び試料の滴定は、測定温度等同一条件の下で行うことが望ましい。両者の測定温度に著しい差がある場合、標準液の容量変化に対して適切な補正を行う必要がある。

以下に、指示薬法、電気的終点検出法の電位差滴定法及び電流滴定法について操作法等を示す。

1. 指示薬法

成分規格・保存基準各条等のそれぞれで規定された量の試料を三角フラスコ等の適切な容器に量

り、溶媒を加えて溶かす等の規定された操作により得られた液に、規定された指示薬を加え、ビュレットより滴定液を滴加して滴定を行う。終点の前後では0.1mL又はそれ以下の容量の滴定液を注意深く加え、色調の変化を観察する。滴定の開始から、成分規格・保存基準各条等のそれぞれで規定された色調変化が観察されるまでに要した滴定量をビュレットの目盛りより読み取る。通例、ビュレットからの滴定液の滴加は手動により行うが、自動ビュレットを用いることもできる。

成分規格・保存基準各条等に、「別に空試験を行い、補正する」とある場合、通例、次の方法による。試料を用いずに成分規格・保存基準各条等のそれぞれで規定された操作により調製した液に、規定された指示薬を加えて試験を行い、規定された色調変化を与える点までの滴定液の滴加量を求め、これを空試験の量（空試験値）とする。ただし、空試験値が非常に小さく、正確に求められないときには、空試験値＝0（mL）とみなすことができる。

2. 電氣的終点検出法

2. 1. 電位差滴定法

装置

滴定槽、滴定物質添加装置、検出器、記録装置等からなる。滴定槽は滴定を行う容器であり、滴定物質添加装置及び検出器が装着でき、溶液をかき混ぜることができるものとする。滴定物質添加装置は、容量滴定の場合は滴定液を定量的に添加できるビュレット等の装置とし、電量滴定の場合は電気分解によって電気量に比例する量の滴定物質を発生する性能をもつもので、発生電極及び対極で構成する。検出器は、指示電極と参照電極、両電極間の電位差を測定する電位差計又は適当なpH計よりなる。なお、滴定に必要とされる装置及び部品又はデータ処理装置等を組み入れた自動滴定装置を用いることもできる。

本滴定法では別に規定するもののほか、滴定の種類により表に示す指示電極を用いる。また、参照電極としては、通例、銀－塩化銀電極を用いる。ただし、参照電極及び指示電極は複合型のもの（複合電極）を用いることができる。

滴定の種類	指示電極
酸塩基滴定（中和滴定、pH滴定）	ガラス電極
沈殿滴定（硝酸銀によるハロゲンイオンの滴定）	銀電極。ただし、参照電極は銀－塩化銀電極を用い、参照電極と被滴定溶液との間に飽和硝酸カリウム溶液の塩橋を挿入する。
酸化還元滴定（ジアゾ滴定等）	白金電極
錯滴定（キレート滴定）	水銀－塩化水銀（Ⅱ）電極
非水滴定（過塩素酸滴定、テトラメチルアンモニウムヒドロキシド滴定）	ガラス電極

なお、pHを測定して電位差滴定法を行うときは、pH計の調整は37. pH測定法による。

操作法

成分規格・保存基準各条等に規定する試料を用い、規定された操作法により被滴定液を調製する。電極はあらかじめ各装置の取扱説明に従って水や溶媒等での洗浄や液滴のふきとり等を行い、参照電極及び指示電極あるいは複合電極を滴定槽内の被滴定液中に浸す。被滴定液を穏やかにかき混ぜ、電位差E（mV）又はpHの指示が安定した後、かくはんを続けながら滴定液で滴定する。終点の前後

では0.1mL又はそれ以下の容量の滴定液を滴加したときの電位差の変化を測定する。電位差をグラフの縦軸に、滴加量V (mL) を横軸にプロットして滴定曲線を描き、 $\Delta E / \Delta V$ の極大又は極小となる点、又は当量点に相当する起電力差又はpHを与えるときを終点とし、そのときの滴加量Vを終点滴加量とする。なお、電位差滴定法における空試験は、通例、次の方法による。試料を用いずに成分規格・保存基準各条等のそれぞれで規定された操作法により調製した液を被滴定液として試験を行い、終点を与える点までの滴定液の滴加量（電量滴定の場合は、滴定物質発生に要した電気量又はこれから求めた滴定物質の量）を求め、これを空試験の量（空試験値）とする。ただし、空試験値が非常に小さく、正確に求められないときには、空試験値＝0 (mL) とみなすことができる。別に規定するもののほか、滴定の終点は、次のいずれかの方法により求める。

- (1) 作図法 得られた滴定曲線に対し、通例、勾配約45° の互いに平行な二つの接線を引く。次に、これらの互いに平行な2本の直線から等距離の位置に第3の平行線を引き、滴定曲線との交点を求め、この点より横軸に垂線を下ろしたときの滴加量を読み取り、終点滴加量とする。別に、微分曲線（ $\Delta E / \Delta V$ の滴加量による変化）を求め、その極大又は極小を与える点を滴定の終点とし、そのときの滴加量を終点滴加量とすることもできる。
- (2) 自動検出法 自動滴定装置を用いて滴定を行う場合、それぞれの装置の指示に従って、自動的に終点を決定することができる。終点の決定は、電位差の変化率が最大になる点を検出し、これを終点とするか又は指示電位差があらかじめ設定した終点電位に達したときを滴定の終点とし、そのときの滴加量を終点滴加量とするか、いずれかの方法による。

2. 2. 電流滴定法

装置

滴定槽、滴定物質添加装置、検出器、制御装置、記録装置等からなる。滴定槽は滴定を行う容器であり、滴定物質添加装置及び検出器が装着でき、溶液をかき混ぜることができるものとする。滴定物質添加装置は、容量滴定の場合は滴定液を定量的に添加できるビュレット等の装置とし、電量滴定の場合は電気分解によって電気量に比例する量の滴定物質を発生する性能をもつもので、発生電極及び対極で構成する。検出器は、一つの指示電極を用いる電流滴定法の場合には、指示電極、参照電極（及び補助電極）で構成し、二つの指示電極を用いる電流滴定法の場合には、材料及び形状が同じ一对の指示電極で構成する。また、制御装置は、参照電極に対する指示電極の電位又は二つの指示電極間の電位差を制御する装置又は定電圧電源装置等からなり、記録装置は、指示電流を測定する電流計等よりなる。なお、滴定に必要とされる装置及び部品又はデータ処理装置等を組み入れた自動滴定装置を用いることもできる。

操作法

成分規格・保存基準各条等に規定する量の試料を用い、規定された操作法により被滴定液を調製した後、あらかじめ水でよく洗った検出用電極を被滴定液中に浸す。次に、電極間の電位差を制御する装置又は定電圧電源装置を用いて測定に適した所定の電圧を加え、滴定液を添加又は滴定物質を発生させて、被滴定液を滴定し、そのときの指示電流を測定する。容量滴定の場合は、終点の前後では0.1mL又はそれ以下の容量の滴定液を注意深く加える。指示電流をグラフの縦軸に、滴加した滴定液の量（電量滴定の場合は、滴定物質発生に要した電気量又はこれから求めた滴定物質の量）を横軸にプロットして滴定曲線を描き、通例、滴定曲線の折れ曲がり点（折れ曲がりの前後の直線部分を補外して得られる交点）を与える点を滴定の終点とし、そのときの滴加量を終点滴加量とする。別に規定するもののほか、滴定の終点は、次のいずれかの方法により求める。

- (1) 作図法 通例、滴定曲線の折れ曲がりの前後の直線部分を補外して得られる交点を求め、この点を与えるときの滴加量を終点滴加量とする。
- (2) 自動検出法 自動滴定装置を用いて滴定を行う場合、それぞれの装置の指示に従って、自動的に終点を決定することができる。終点の決定は、終点電流をあらかじめ設定しておき、指示電流が設定値に達したときの滴加量を滴定の終点とするか、指示電流の変化率がピークに達したときを滴定の終点とし、そのときの滴加量を終点滴加量とする。

注意：指示薬法及び電氣的終点検出法のいずれの終点検出法を用いる場合も、空気中の二酸化炭素又は酸素等の影響がある場合は、滴定槽は蓋付きのものをを用い、窒素等の不活性ガス気流中で操作し、空気中の水分の影響がある場合は乾燥筒を取り付ける等して操作し、光によって変化する場合は直射日光を避け、遮光した容器を用いる。

32. 鉄試験法

鉄試験法は、添加物中に混在する鉄化合物の限度試験である。

以下、本試験法を用いる場合において、例えば、「Feとして $10\mu\text{g/g}$ 以下（1.0 g、第1法、比較液鉄標準液1.0mL）」とあるのは、本品1.0 gを量り、試料とし、第1法により操作し、比較液には、鉄標準液1.0mLを用いて試験を行うとき、鉄が、Feとして $10\mu\text{g/g}$ 以下であることを示す。

操作法

(1) 検液及び比較液の調製

別に規定するもののほか、次の方法による。

第1法 別に規定する量の試料を量り、鉄試験用酢酸・酢酸ナトリウム緩衝液（pH4.5）30mLを加え、必要な場合には、加温して溶かし、検液とする。比較液は、別に規定する量の鉄標準液を量り、鉄試験用酢酸・酢酸ナトリウム緩衝液（pH4.5）30mLを加え、比較液とする。

第2法 別に規定する量の試料を量り、塩酸（1→4）10mLを加え、必要な場合には、加温して溶かす。次に、L（+）-酒石酸0.5 gを加えて溶かした後、フェノールフタレイン試液1滴を加え、アンモニア試液を液が微赤色となるまで滴加し、更に鉄試験用酢酸・酢酸ナトリウム緩衝液（pH4.5）20mLを加え、検液とする。比較液の調製は、別に規定する量の鉄標準液を量り、塩酸（1→4）10mLを加えた後、検液の調製と同様に操作して行う。

(2) 試験

別に規定するもののほか、検液及び比較液をそれぞれ比色管にとり、L（+）-アスコルビン酸溶液（1→100）2 mLを加えて混和し、30分間放置した後、2, 2'-ビピリジル・エタノール（95）溶液（1→200）1 mL及び水を加えて50mLとし、30分間放置した後、白色の背景を用いて液の色を比較するとき、検液の呈する色は、比較液の呈する色より濃くない。

33. 鉛試験法（原子吸光光度法）

鉛試験法は、添加物中に混在する鉛の限度試験である。

以下、本試験法を用いる場合において、例えば、「Pbとして $2\mu\text{g/g}$ 以下（2.0 g、第1法、比較液鉛標準液4.0mL、フレイム方式）」とあるのは、本品2.0 gを量り、試料とし、第1法により検液を調製し、比較液の調製に鉛標準液4.0mLを用い、フレイム方式により試験を行うとき、鉛が、Pbとして $2\mu\text{g/g}$ 以下であることを示す。

操作法

(1) 検液及び比較液の調製

別に規定するもののほか、次の方法による。

第1法 別に規定する量の試料を量り、白金製、石英製若しくは磁製のるつぼ又は石英製のビーカーに入れる。硫酸（1→4）を加えて試料全体を潤した後、徐々に温度を上げ、試料が炭化し、硫酸の白煙が発生しなくなるまで加熱する。必要な場合には、硫酸（1→4）を更に加えた後、試料がほとんど炭化するまで加熱する。なお、液体試料及び炭化しにくい試料等の場合には、硫酸（1→4）の代わりに硫酸を用いてもよい。また、試料が水溶液の場合には、穏やかに加熱して蒸発乾固させた後に硫酸を加えて炭化してもよい。試料が炭化した後、容器に緩く蓋をして電気炉に入れ、徐々に温度を上げて $450\sim 600^{\circ}\text{C}$ で強熱して灰化する。炭化物が残る場合には、必要な場合には、ガラス棒で碎き、硫酸（1→4）1 mL及び硝酸1 mLで潤し、白煙が発生しなくなるまで加熱した後、電気炉で強熱して完全に灰化する。残留物に塩酸（1→4）10mLを入れ、水浴上で加熱して蒸発乾固する。残留物に少量の硝酸（1→100）を加え、加温して溶かす。冷後、更に硝酸（1→100）を加えて正確に10mLとし、検液とする。

なお、 500°C 以下で灰化操作を行う場合には、耐熱ガラス製のビーカーを使用することができる。

別に規定する量の鉛標準液を正確に量り、硝酸（1→100）を加えて正確に10mLとしたものを比較液とする。

第2法 別に規定する量の試料を量り、白金製、石英製若しくは磁製のるつぼ又は石英製のビーカーに入れる。徐々に加熱し、炭化し始める前に加熱を止め、硫酸1 mLを加え、徐々に温度を上げ、試料が炭化し、硫酸の白煙が発生しなくなるまで加熱する。必要な場合には、更に硫酸を加え、試料がほとんど炭化するまで加熱する。容器に緩く蓋をして電気炉に入れ、徐々に温度を上げて $450\sim 600^{\circ}\text{C}$ で強熱して灰化する。炭化物が残る場合には、必要な場合には、ガラス棒で碎き、硫酸（1→4）1 mL及び硝酸1 mLで潤し、白煙が発生しなくなるまで加熱した後、電気炉で強熱して完全に灰化する。残留物に塩酸（1→4）10mLを入れ、水浴上で加熱して蒸発乾固する。残留物に少量の硝酸（1→100）を加え、加温して溶かす。冷後、更に硝酸（1→100）を加えて正確に10mLとし、検液とする。

なお、 500°C 以下で灰化操作を行う場合には、耐熱ガラス製のビーカーを使用することができる。

別に規定する量の鉛標準液を正確に量り、硝酸（1→100）を加えて正確に10mLとしたものを

比較液とする。

第3法 別に規定する量の試料を量り、白金製、石英製若しくは磁製のるつぼ又は石英製のビーカーに入れる。硫酸（1→4）又は硫酸を加えて試料全体を潤した後、徐々に温度を上げ、試料がほとんど炭化し、硫酸の白煙が発生しなくなるまで加熱する。必要な場合には、更に硫酸（1→4）を加え、この操作を繰り返す。なお、疎水性物質及び炭化しにくい試料等の場合には、穏やかに加熱して試料を融解させる。冷後、硫酸（1→4）又は硫酸を用いて炭化してもよい。容器に蓋をして電気炉に入れ、徐々に温度を上げて450～600℃で強熱して灰化する。炭化物が残る場合には、必要な場合には、ガラス棒で碎き、硫酸（1→4）1 mL及び硝酸1 mLで潤し、白煙が発生しなくなるまで加熱した後、電気炉で強熱して完全に灰化する。残留物に塩酸（1→4）10 mLを入れ、水浴上で加熱して蒸発乾固する。残留物に塩酸（1→4）20 mLを入れ、容器を時計皿等で覆い、加温して溶かし、試料液とする。なお、残留物が溶けない場合には、容器を時計皿等で覆い、5分間沸騰させる。冷後、試料液とする。試料液にクエン酸水素二アンモニウム溶液（1→2）10 mLを加える。指示薬としてチモールブルー試液1 mLを加え、アンモニア水を液の色が黄色から淡黄緑色に変わるまで加える。変色点が見にくい場合には、pH試験紙又はpH計を用いてpH 8～9に調整する。この液を分液漏斗又は遠心管に移し、灰化容器を少量の水又は温水で洗い、洗液を合わせる。沈殿が生じる場合には、更に水を加えて約100 mLとする。ピロリジンジチオカルバミン酸アンモニウム溶液（3→100）5 mLを加えて5分間放置し、酢酸ブチル10 mLを正確に加えて5分間振とうした後、放置又は遠心分離する。酢酸ブチル層をとり、これを検液とする。

別に規定する量の鉛標準液を正確に量り、試料液と同様に操作し、比較液とする。

第4法 別に規定する量の試料を量り、ケルダールフラスコ又は耐熱ガラス製のビーカー若しくはコニカルフラスコに入れ、硝酸10 mL及び硫酸5 mLを加えて赤褐色の煙がほとんど発生しなくなるまで加熱する。冷後、硝酸2 mLを追加して、液が透明になり濃厚な白煙が発生するまで加熱する。なお、加熱中に内容物が黒化する場合には、硝酸2 mLずつ追加して加熱を続ける。冷後、塩酸（1→4）10 mLを加えて、容器を時計皿等で覆い、沈殿が溶けるまで加熱する。必要な場合には、更に塩酸（1→4）を加えてもよい。冷後、試料液とする。試料液に、クエン酸水素二アンモニウム溶液（1→2）10 mLを加える。チモールブルー試液1 mLを指示薬として、液の色が黄色から緑色に変わるまでアンモニア水を加える。変色点が見にくい場合には、pH試験紙又はpH計を用いてpH 8～9に調整する。この液を分液漏斗又は遠心管に移し、灰化容器を少量の水又は温水で洗い、洗液を合わせる。沈殿が生じる場合には、更に水を加えて約100 mLとする。ピロリジンジチオカルバミン酸アンモニウム溶液（3→100）5 mLを加えて5分間放置し、酢酸ブチル10 mLを正確に加えて5分間振とうした後、放置又は遠心分離する。酢酸ブチル層をとり、検液とする。

なお、試料液の調製に自動化された湿式灰化装置を用いることもできる。

別に規定する量の鉛標準液を正確に量り、試料液と同様に操作し、比較液とする。

第5法 別に規定する方法で試料液を調製する。試料液にクエン酸水素二アンモニウム溶液（1→2）10 mLを加える。指示薬としてチモールブルー試液1 mLを加え、アンモニア水を液の黄色が淡黄緑色に変わるまで加える。変色点が見にくい場合には、pH試験紙又はpH計を用いてpH 8～9に調整する。冷後、内容物を分液漏斗又は遠心管に移し、容器を少量の水で洗い、洗液を合わせて約100 mLとする。ピロリジンジチオカルバミン酸アンモニウム溶液（3→100）5 mLを加えて5分間放置し、酢酸ブチル10 mLを正確に加えて5分間振とうした後、放置又は遠心分離する。酢酸ブ

チル層をとり、これを検液とする。

別に規定する量の鉛標準液を正確に量り、試料液と同様に操作し、比較液とする。

(2) 試験

別に規定するもののほか、次の方法により試験を行う。

フレイム方式

原子吸光光度法（フレイム方式）により次の条件で検液及び比較液の吸光度を測定する。

検液の吸光度は、比較液の吸光度以下である。

操作条件

光源ランプ 鉛中空陰極ランプ

分析線波長 283.3nm

支燃性ガス 空気

可燃性ガス アセチレン

電気加熱方式

原子吸光光度法（電気加熱方式）の標準添加法により、次の条件で試験を行う。ただし、標準液は鉛標準液適量を正確に量り、硝酸（1→100）を加えて調製する。また、測定用溶液には同容積の硝酸パラジウム試液を加え、よく混ぜ合わせる。硝酸（1→100）を用いて空試験を行い、補正する。

操作条件

光源ランプ 鉛中空陰極ランプ

分析線波長 283.3nm

乾燥温度 110℃

灰化温度 600℃

原子化温度 2100℃

注意：試験に用いる試薬、試液及びガスは、測定の妨げとなる物質を含まないものを用いる。

34. 粘度測定法

粘度測定法は、粘度計により試料の動粘度及び（絶対）粘度を測定する方法である。その単位は、通例、それぞれ平方ミリメートル毎秒 (mm^2/s) 及びミリパスカル秒 ($\text{mPa} \cdot \text{s}$) を用いる。

第1法 毛細管粘度計法

この測定法は、ニュートン液体の動粘度を測定する方法で、一定体積の液体が、毛細管を通して流下するのに要する時間を測定し、動粘度を算出する。

装置

別に規定するもののほか、次の図に示すウベローデ型粘度計を用いる。

A、B及びC：管部

D、E及びF：球部

G、H、J及びK：標線

L：毛細管部

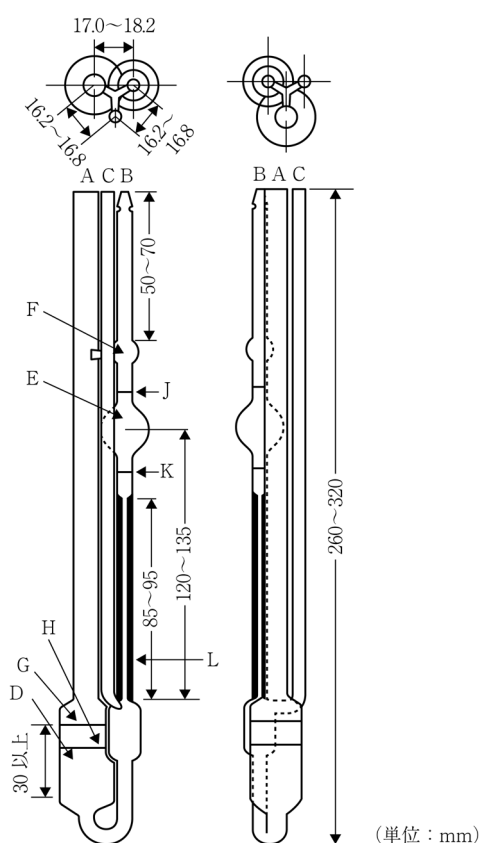

毛細管の内径と測定に適する動粘度の範囲の関係を表に示す。毛細管の内径は、表に示したものでなくてもよいが、流下時間が200～1000秒になるような粘度計を選ぶ。

毛細管の内径 (mm) [許容差：±10%]	動粘度の範囲 (mm ² /s)
0.58	2 ～ 10
0.73	6 ～ 30
0.88	10 ～ 50
1.03	20 ～ 100
1.36	60 ～ 300
1.55	100 ～ 500
1.83	200 ～ 1000
2.43	600 ～ 3000
2.75	1000 ～ 5000
3.27	2000 ～ 10000
4.32	6000 ～ 30000
5.20	10000 ～ 50000
6.25	20000 ～ 100000

操作法

試料を泡が入らないように注意しながらAに入れ、粘度計を垂直にしたとき、試料の液面がDのGとHの間にくるようにする。この粘度計を別に規定する温度（±0.1℃）の恒温槽中にBのFが水中に没するまで入れ、垂直に固定し、試料が規定温度になるまで約20分間放置する。Cを指で閉じ、Bから静かに試料を吸い上げ、液面がFのほぼ中心に達したとき、Cの管口を開き、直ちにBの管口を閉じる。毛細管の最下端で液柱が切れていることを確認した後、Bの管口を開き、液面がJからKまで流下するのに要する時間 t（秒）を測定し、次式により動粘度（ ν ）を求める。

$$\nu = k t$$

ただし、k（mm²/s²）は、粘度計の定数であり、あらかじめ水又は粘度計校正用標準液を用いて同様に操作して定めておく。このときの温度は、試料の測定時の温度と異なっても差し支えない。

第2法 回転粘度計法

この測定法は、ニュートン液体又は非ニュートン液体に対して適用する方法であり、液体中を一定の角速度で回転するローターに作用する力（トルク）をバネのねじれ度で検出し、粘度に換算する原理等を応用した測定法である。

装置

次の図に示すブルックフィールド型粘度計を用いる。ローターの種類及び回転数は可変になっており、試料に適したものを選ぶ。

- A：回転数切り換えつまみ
- B：指針
- C：目盛
- D：液浸マーク
- E：ローター

F：ガード

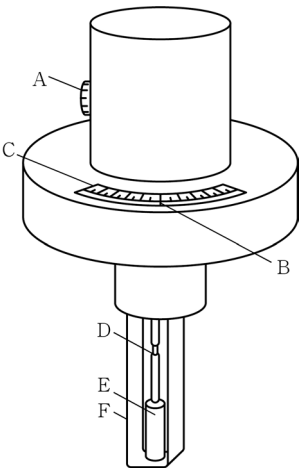

操作法

成分規格・保存基準各条で規定するE及びF（低粘度用アダプター使用時を除く）をとり付ける。Aを成分規格・保存基準各条で規定する回転数に設定する。試料を入れた容器中にEを静かに入れ、試料の液面をDに一致させる。スイッチを入れ、Eを回転させるとBは0から動き始める。成分規格・保存基準各条に規定するとおり、Bが安定するか、一定時間経過した後、回転を止め、Bの示すCを読む。この指示値に、使用したEの種類及び回転数によって定まる表の換算定数を乗じて、試料の粘度を算出する。

ローターの種類 \ 回転数	60	30	12	6
低粘度用アダプター	0.1	0.2	0.5	1.0
1号	1	2	5	10
2号	5	10	25	50
3号	20	40	100	200
4号	100	200	500	1000

35. 薄層クロマトグラフィー

薄層クロマトグラフィーは、適当な固定相で作られた薄層を用い、混合物を移動相で展開させてそれぞれの成分に分離する方法であり、物質の確認、純度の試験等に用いる。

薄層板の調製

別に規定するもののほか、次の方法により調製する。

適当な器具を用い、別に規定する担体に水適当量を加えて懸濁液を作り、これを50mm×200mm又は200mm×200mmの平滑で均一な厚さのガラス板に0.2～0.3mmの厚さで均一に塗布し、風乾後、更に別に規定する条件で乾燥する。薄層板は湿気を避けて保存し、調製後の日数が経過したものは、加熱乾燥して用いる。ガラス板の代わりに適当なプラスチック板を使うことができる。

さらに、別に規定された担体をガラス板、プラスチック板又はアルミニウムシートにあらかじめ塗布又は熔着させた薄層板を使うこともできる。

操作法

別に規定するもののほか、次の方法で行う。

薄層板の一端から約20mmの位置を原線とし、両側から少なくとも10mm離し、原線上に別に規定する量の検液及び対照液をマイクロピペット等を用いて10mm以上の適当な間隔で、直径約3mmの円形状になるように付け、風乾する。次に原線のある部分を下にして、この薄層板を展開用容器に入れ、密閉して展開を行う。展開用容器にはあらかじめ別に規定する展開溶媒を10mmの深さに入れ、展開溶媒の蒸気で飽和しておく。展開溶媒の先端が原線から別に規定する距離まで上昇したとき、薄層板を取り出し、風乾した後、別に規定する方法により、検液と対照液とのそれぞれから得られたスポットの位置及び色等を比較観察する。 R_f 値は次の式によって求める。

$$R_f = \frac{a}{b}$$

ただし、a：原線からスポット中心までの距離

b：原線から溶媒先端までの距離

36. 発生ガス測定法

発生ガス測定法は、合成膨張剤から発生するガス量を測定する方法である。

装置

概略は、次の図による。

- A：ガス発生用丸底フラスコ（容量約300mL）
- B：水浴
- C：酸滴加漏斗
- D：冷却器
- E：三方コック
- F：外とう管付ガスビュレット（容量約300mLで1 mLごとに目盛を付けたもの）
- G：水準瓶（容量約400mL）
- H：温度計
- J、K及びL：ゴム栓
- M及びN：ゴム管

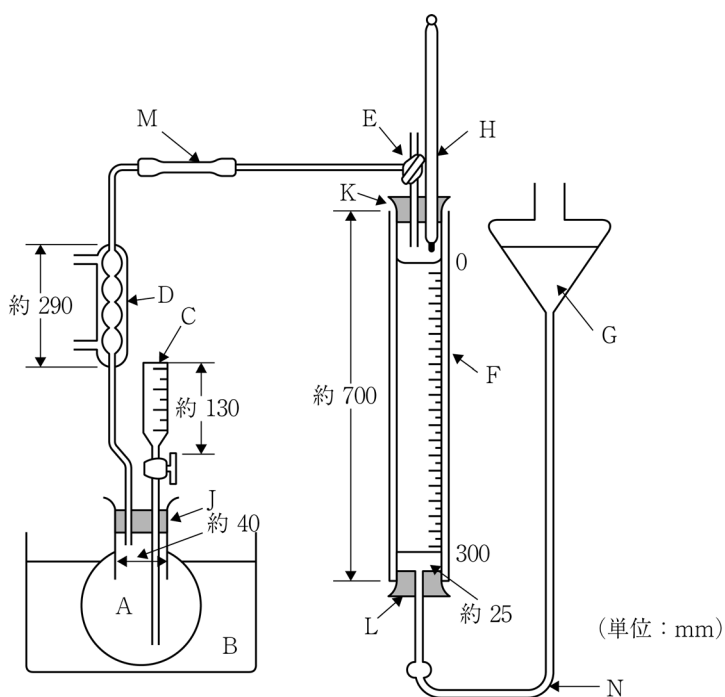

置換溶液の調製

塩化ナトリウム100 gを量り、水350mLを加えて溶かし、炭酸水素ナトリウム1 gを加え、メチルオレンジ試液に対してわずかに酸性を呈するまで塩酸（1→3）を加える。

操作法

あらかじめ水100mLを入れたAに試料（二剤式合成膨張剤の場合は、使用時の混合割合に混合した

ものを試料とする。) 2.0 g を和紙等、測定 of 妨げとならない紙に包んで投入し、装置を連結し、E を開放にして、G を上下して内部の置換溶液を移動させ、F の目盛の 0 に合わせる。D に水を流し、E を回して D 及び F を貫通させた後、C から塩酸 (1 → 3) 20 mL を滴加し、直ちに C のコックを閉じ、時々フラスコを緩やかに振り動かしながら、75℃ の水浴中で加熱し、F 中の液面の低下に応じて G を下げる。3 分後に F 及び G の液面を平衡にしたときの液面の目盛 V (mL) を読み、同時に H で発生ガスの温度 t °C を読み取る。次式により標準状態における発生ガス量 V₀ (mL) を求める。別に空試験値 v (mL) を求めて補正する。

$$V_0 \text{ (mL)} = (V - v) \times \frac{P - p}{101} \times \frac{273}{273 + t}$$

ただし、P : 測定時における大気圧 (kPa)

p : t °C における水の蒸気圧 (kPa)

37. pH測定法

pHは、水素イオン濃度（mol／L）の値に、活動度係数を乗じた値、すなわち水素イオン活量の逆数の常用対数で定義され、実用的には、溶液中の水素イオン濃度の尺度として用いられる。

検液のpHは、標準液のpH（ pH_s ）と関連付けて次の式で表され、ガラス電極を用いてpH計により測定される。

$$pH = pH_s + \frac{E - E_s}{2.3026 R T / F}$$

ただし、 pH_s ：pH標準液のpH値

E ：試料の液の中でガラス電極と比較電極を組み合わせた電池の起電力（ボルト）で、電池の構成は次に示される。

ガラス電極 | 試料の液 | 比較電極

E_s ：pH標準液中でガラス電極と比較電極を組み合わせた電池の起電力（ボルト）で、電池の構成は、次に示される。

ガラス電極 | pH標準液 | 比較電極

R ：気体定数

T ：絶対温度

F ：ファラデー定数

各温度における $2.3026 R T / F$ の値（ボルト）は、表のとおりである。

液 温	$2.3026 R T / F$	液 温	$2.3026 R T / F$
5℃	0.05519	35℃	0.06114
10℃	0.05618	40℃	0.06213
15℃	0.05717	45℃	0.06313
20℃	0.05817	50℃	0.06412
25℃	0.05916	55℃	0.06511
30℃	0.06015	60℃	0.06610

以下、本試験法を用いる場合において、例えば、「pH6.0～7.5（1.0 g、水20mL）」とあるのは、本品1.0 gを量り、水20mLを加えて溶かした液の液性が、pH6.0～7.5であることを示す。

pH標準液

pH標準液は、pHの基準として用いる。pH標準液の調製には、導電率 $2 \mu S / cm$ （25℃）以下の水を用いる。ホウ酸塩pH標準液、炭酸塩及び水酸化カルシウムpH標準液の場合には、導電率 $2 \mu S / cm$ （25℃）以下の水を15分間以上煮沸した後、二酸化炭素吸収管（ソーダ石灰管）を付けて冷却した水を使用する。

pH標準液の調製方法は、次によるが、計量法に規定するpH標準液を用いてもよい。

pH標準液は、上質の硬質ガラス製又はポリエチレン製の瓶中に密閉して保存する。pH標準液は、長期間の保存によってpH値が変化することがあるので、調製後長期にわたるものは新たに調製したものと比較して、pH値が同一であることを確認してから使用する。

シュウ酸塩pH標準液 pH測定用二シュウ酸三水素カリウム二水和物をめのもう製の乳鉢ですり潰し、デシケーターで18時間以上保存する。その12.606 gを量り、少量の水に溶かし、この液をメスフラスコに入れ、水を加えて1000mLとする。

フタル酸塩pH標準液 あらかじめpH測定用フタル酸水素カリウムを120℃で約1時間加熱し、デシケーター中で放冷する。その10.119 gを量り、少量の水に溶かし、この液をメスフラスコに入れ、水を加えて1000mLとする。

中性リン酸塩pH標準液 あらかじめpH測定用リン酸二水素カリウムを105℃±2℃で2時間、pH測定用リン酸水素二ナトリウムを110℃で2時間それぞれ加熱し、デシケーター中で放冷する。pH測定用リン酸二水素カリウム3.390 g及びpH測定用リン酸水素二ナトリウム3.536 gを量り、少量の水に溶かし、この液をメスフラスコに入れ、水を加えて1000mLとする。

リン酸塩pH標準液 あらかじめpH測定用リン酸二水素カリウムを105℃±2℃で2時間、pH測定用リン酸水素二ナトリウムを110℃で2時間それぞれ加熱し、デシケーター中で放冷する。pH測定用リン酸二水素カリウム1.179 g及びpH測定用リン酸水素二ナトリウム4.302 gを量り、少量の水に溶かし、この液をメスフラスコに入れ、水を加えて1000mLとする。

ホウ酸塩pH標準液 pH測定用四ホウ酸ナトリウム十水和物をめのもう製の乳鉢ですり潰し、臭化ナトリウム飽和溶液に、更に臭化ナトリウムを加えた溶液を入れたデシケーター中に放置して恒量とする。その3.804 gを量り、少量の水（二酸化炭素除去）に溶かし、この液をメスフラスコに入れ、水を加えて1000mLとする。

炭酸塩pH標準液 pH測定用炭酸水素ナトリウムをデシケーター中で約3時間放置し、その2.92 gを量る。別にpH測定用炭酸ナトリウムを白金製のるつぼに入れ、600℃で加熱して恒量とし、その2.640 gを量る。両者を少量の水（二酸化炭素除去）に溶かし、この液をメスフラスコに入れ、水を加えて1000mLとする。

水酸化カルシウムpH標準液 pH測定用水酸化カルシウムを粉末とし、その5 gをフラスコに入れ、水（二酸化炭素除去）1000mLを加え、よく振り混ぜ、23～27℃とし、十分に飽和した後、その温度で上澄液をろ過し、澄明なる液（約0.02mol/L）を用いる。

上記各pH標準液の温度ごとのpH値を次の表に示す。この表にない温度のpH値は、表の値から内挿法により求めることができる。

温度	シュウ酸塩 pH標準液	フタル酸塩 pH標準液	中性リン酸塩 pH標準液	リン酸塩 pH標準液	ホウ酸塩 pH標準液	炭酸塩 pH標準液	水酸化カルシウム pH標準液
0℃	1.67	4.01	6.98	7.53	9.46	10.32	13.43
5℃	1.67	4.01	6.95	7.50	9.39	10.25	13.21
10℃	1.67	4.00	6.92	7.47	9.33	10.18	13.00
15℃	1.67	4.00	6.90	7.43	9.27	10.12	12.81
20℃	1.68	4.00	6.88	7.43	9.22	10.07	12.63
25℃	1.68	4.01	6.86	7.41	9.18	10.02	12.45

30℃	1.69	4.01	6.85	7.40	9.14	9.97	12.30
35℃	1.69	4.02	6.84	7.39	9.10	9.93	12.14
40℃	1.70	4.03	6.84	7.38	9.07		11.99
50℃	1.71	4.06	6.83	7.37	9.01		11.70
60℃	1.73	4.10	6.84		8.96		11.45

装置

pH計は、通例、ガラス電極及び比較電極からなる検出部、検出された起電力を増幅する増幅部並びに測定結果を表示する指示部からなる。指示部には、ゼロ校正用つまみ及びスパン（感度）校正用つまみがあるほか、温度補償用つまみ等を備えたものがある。

pH計は、次の操作法に従い、任意の種類のpH標準液のpHを、毎回検出部を水でよく洗った後、5回測定するとき、その再現性が ± 0.05 以内のものを用いる。

操作法

ガラス電極は、あらかじめ水に数時間以上浸しておく。pH計に電源を入れ、装置が安定したことを確認した後、使用する。検出部をよく水で洗い、付着した水はろ紙等で軽くふきとる。

pH計の校正は、2種類のpH標準液を用いて、通例、次のように行う。検出部を中性リン酸塩pH標準液に浸し、ゼロ校正用つまみを用いてpH標準液の温度に対応する値に一致させる。次に、予想される検液のpH値を挟むようなpH値をもつpH標準液を第二の標準液として同様の条件でそのpH値を測定する。得られたpH値がpH標準液の温度に対応する値に一致しないとき、スパン校正用つまみを用いて、規定のpH値に一致させる。二つのpH標準液のpH値が、調整操作なしに規定されたpH値に ± 0.05 以内で一致するまで同様の操作を繰り返す。なお、温度補償用つまみがある装置を用いる場合、目盛値をpH標準液の温度に合わせた後、校正を行う。また、自動化された装置において、以上の操作を自動的に行う機能を有している場合、二つのpH標準液のpH値が、規定されたpH値に ± 0.05 以内で一致することを定期的に確認する必要がある。

以上の校正が終了した後、検出部をよく水で洗い、付着した水はろ紙等で軽くふきとる。検出部を検液に浸し、安定な指示値を与えていることを確認した後、その値を読み取る。

操作上の注意

- (1) pH計の構造及び操作法の細部は、それぞれのpH計によって異なる。
- (2) pH11以上で、アルカリ金属イオンを含む液は、誤差が大きいため、アルカリ誤差の少ない電極を用い、更に必要な補正を行う。
- (3) 検液の温度は、校正に用いたpH標準液の温度と等しくさせる必要がある（ $\pm 2^\circ\text{C}$ 以内）。

38. 比重測定法

比重 d とは、物質の質量とその物質と等体積の標準物質の質量の比をいう。比重 $d_t^{t'}$ とは、試料と水のそれぞれの温度 $t' ^\circ\text{C}$ 及び $t ^\circ\text{C}$ における等体積の質量の比をいう。比重の測定は、別に規定するもののほか、第1法、第2法又は第4法を用い、数値に約を付記してある場合には、第3法を用いてもよい。

第1法 比重瓶（ピクノメーター）による測定法

比重瓶は、通例、容量10～100mLのガラス製容器で、温度計付きのすり合わせの栓並びに標線及びすり合わせの蓋のある側管がある。

あらかじめ清浄にし、乾燥した比重瓶の質量 (M) を精密に量る。次に、栓と蓋を取り、試料を満たして規定温度 ($t' ^\circ\text{C}$) より $1 \sim 3 ^\circ\text{C}$ 低くし、泡が残らないように注意して栓をする。次に、徐々に温度を上げ、温度計が規定の温度を示したとき、標線より上部の試料を側管から除き、側管に蓋をする。次に、外部をよくふいた後、質量 (M_1) を精密に量る。さらに、同じ比重瓶で水を用いて同様に操作し、その規定温度 ($t ^\circ\text{C}$) における質量 (M_2) を精密に量り、次式により比重 ($d_t^{t'}$) を求める。

$$d_t^{t'} = \frac{M_1 - M}{M_2 - M}$$

第2法 シュプレングル・オストワルドピクノメーターによる測定法

シュプレングル・オストワルドピクノメーター (図) は、通例、容量 $1 \sim 10\text{mL}$ で、両端は、肉厚細管となっており、その一方の細管Aには標線Cがある。

あらかじめ清浄にし、乾燥したピクノメーターの質量 (M) を精密に量る。次に、規定温度より $3 \sim 5 ^\circ\text{C}$ 低くした試料中に標線のない方の細管Bを浸す。他方の細管Aにはゴム管又はすり合わせの細管を付けて、泡が入らないように注意しながら試料を標線Cの上まで静かに吸い上げる。次に、規定温度 ($t' ^\circ\text{C}$) に保った水浴中にピクノメーターを15分間浸した後、細管Bの端にろ紙片を当て、試料の端を標線Cと一致させる。次に、水浴から取り出し、外部をよくふいた後、質量 (M_1) を精密に量る。さらに、同じピクノメーターで水を用いて同様に操作し、その規定温度 ($t ^\circ\text{C}$) における質量 (M_2) を精密に量り、次式により比重 ($d_t^{t'}$) を求める。

$$d_t^{t'} = \frac{M_1 - M}{M_2 - M}$$

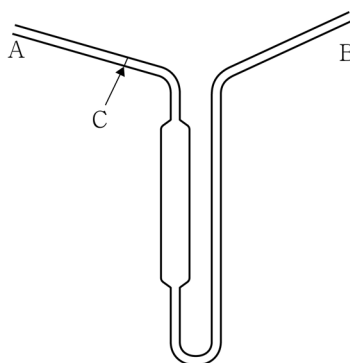

第3法 浮きばかりによる測定法

規定温度用の浮きばかりで、要求される精度をもつものを用いる。浮きばかりは、エタノール(95)又はジエチルエーテルで清浄にして用いる。

試料をよく振り混ぜ、泡がなくなってから浮きばかりを浮かべ、規定された温度において浮きばかりが静止したとき、メニスカスの上端で比重を読む。ただし、読み方が規定してある浮きばかりの場合にはその方法に従う。

第4法 振動式密度計による測定法

振動式密度比重計による比重の測定は、液体又は気体試料を含むセルの固有振動周期 T (s) を測定することにより、試料の密度を求め、標準物質の質量から比重を求める方法である。密度を測定しようとする液体又は気体を導入された試料セルに振動を与えると、試料セルは、試料の質量に依存した固有振動周期をもって振動する。試料セルの振動する部分の体積を一定とすれば、そのときの固有振動周期の二乗と試料の密度の間には直線関係が成立する。

本法によって試料の密度を測定するためには、あらかじめ、規定温度 $t^{\circ}\text{C}$ において2種類の標準物質(密度 ρ_{s1} 、 ρ_{s2})につき、それぞれの固有振動周期 T_{s1} 及び T_{s2} を測定し、試料セル定数 $K_{t^{\circ}}$ ($\text{g} \cdot \text{cm}^{-3} \text{s}^{-2}$) を次式より定めておく必要がある。

$$K_{t^{\circ}} = \frac{\rho_{s1}^{t^{\circ}} - \rho_{s2}^{t^{\circ}}}{T_{s1}^2 - T_{s2}^2}$$

通例、標準物質として水及び乾燥空気が用いられる。温度 $t^{\circ}\text{C}$ における水の密度 $\rho_{s1}^{t^{\circ}}$ は別表より求め、乾燥空気の密度 $\rho_{s2}^{t^{\circ}}$ は次式より計算する。ただし、乾燥空気の気圧を p kPaとする。

$$\rho_{s2}^{t^{\circ}} = 0.0012932 \times \frac{273.15}{273.15 + t^{\circ}} \times \frac{p}{101.325}$$

次に、セル定数が定められた試料セルに試料を導入し、同様にして試料の固有振動周期 T_T を測定すれば、先に求めた標準物質の固有振動周期 T_{s1} 及び規定温度 $t^{\circ}\text{C}$ における水の密度 $\rho_{s1}^{t^{\circ}}$ を用い、次式より試料の密度 $\rho_T^{t^{\circ}}$ を求めることができる。

$$\rho_T^{t^{\circ}} = \rho_{s1}^{t^{\circ}} + K_{t^{\circ}} (T_T^2 - T_{s1}^2)$$

温度 $t^{\circ}\text{C}$ の水に対する試料の比重 $d_t^{t^{\circ}}$ は、別表に示した温度 $t^{\circ}\text{C}$ の水の密度 $\rho_{s1}^{t^{\circ}}$ を用いて次式より求められる。

$$d_{t'} = \frac{\rho_{t'}^T}{\rho_{s1}^{t'}}$$

装置

振動式密度比重計は、通例、内容積約 1 mL の管状でその一端を固定したガラス製の試料セル、試料セルに初期振動を与える発振器、固有振動周期の検出部及び温度調節部から構成される。振動式密度比重計の試料セル室周辺の構造を図に示す。

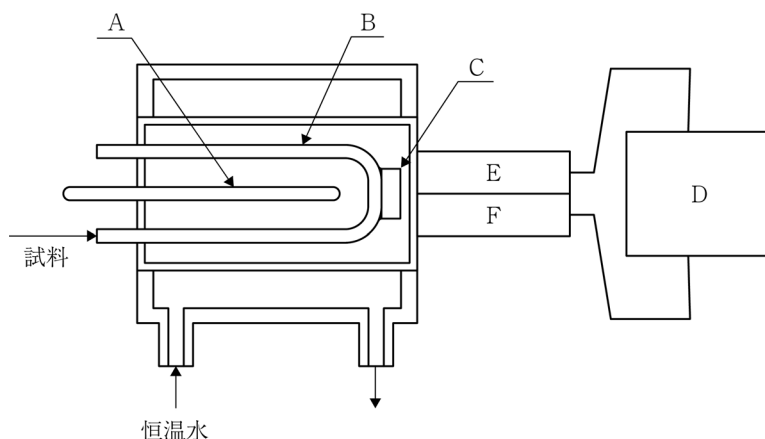

- A : 温度計 D : アンプ
 B : 試料セル E : 検出器
 C : 振動片 F : 駆動器

操作法

試料セル、水及び試料を測定温度 t' °C にあらかじめ調整しておく。試料セルを水又は適当な溶媒を用いて洗浄した後、乾燥空気を通気して十分に乾燥する。乾燥空気の流れを止め、一定温度が保持されていることを確認した後、乾燥空気の与える固有振動周期 T_{s2} を測定する。別に、測定場所の大気圧 p kPa を測定しておく。次に、試料セルに水を導入し、水の与える固有振動周期 T_{s1} を測定する。水及び乾燥空気についてのこれらの値を用いて試料セル定数 $K_{t'}$ を定める。

次に、試料セル中に試料を導入し、一定温度が保持されていることを確認した後、試料の与える固有振動周期 T_T を測定する。水及び試料の固有振動周期、水の密度 $\rho_{s1}^{t'}$ 並びに試料セル定数 $K_{t'}$ より、試料の密度 $\rho_T^{t'}$ を求める。また、温度 t °C の水に対する試料の比重 $d_{t'}$ は、表に示した水の密度 $\rho_T^{t'}$ を用いて計算される。

なお、試料セル中に試料又は水を導入するとき、気泡が入らないよう注意する。

温度(°C)	密度(g/cm ³)	温度(°C)	密度(g/cm ³)	温度(°C)	密度(g/cm ³)	温度(°C)	密度(g/cm ³)
0	0.99984	10	0.99970	20	0.99820	30	0.99565
1	0.99990	11	0.99961	21	0.99799	31	0.99534
2	0.99994	12	0.99950	22	0.99777	32	0.99503
3	0.99996	13	0.99938	23	0.99754	33	0.99470
4	0.99997	14	0.99924	24	0.99730	34	0.99437
5	0.99996	15	0.99910	25	0.99704	35	0.99403
6	0.99994	16	0.99894	26	0.99678	36	0.99368

7	0.99990	17	0.99877	27	0.99651	37	0.99333
8	0.99985	18	0.99860	28	0.99623	38	0.99297
9	0.99978	19	0.99841	29	0.99594	39	0.99259

39. 微生物限度試験法

微生物限度試験法は、試料中に存在する増殖能力を有する特定の微生物の定性試験及び定量試験に用いる。本試験法には、生菌数試験、真菌数試験、大腸菌群試験、大腸菌試験及びサルモネラ試験が含まれる。試験を行うに当たっては、外部からの微生物汚染が起こらないように、細心の注意を払う必要がある。また、被検試料が抗菌作用を示し、試験結果に影響を及ぼすような場合には、希釈、ろ過、中和又は不活化等の手段により可能な限りその影響を除去しなければならない。それぞれの原料又は製品の任意に選択した異なる数か所から採取したものを混和して試料とし、次に示す試験法により試験を行う。本試験を行うに当たっては、効果的な精度管理を確保するとともにバイオハザード防止に十分留意する。

1. 生菌数試験

本試験は、好氣的条件において増殖し得る中温性の細菌及び真菌を測定する試験である。本試験では、低温菌、高温菌、好塩菌、嫌気性菌、特殊な成分を増殖に要求する菌等は、大量に存在していても集落を形成しないことがある。なお、ここに示した方法と同等以上の検出感度及び精度を有する場合は、自動化した方法等の代替法の適用も可能である。

試料液の調製

別に規定するもののほか、次の方法による。ただし、試料の性質によっては、規定された量よりも大量の緩衝液等で分散させたり、異なる量の試料を使用しなければならない場合がある。必要に応じてブレンダー等で均一に分散させることも可能である。適当な界面活性剤（例えば、0.1w/v %ポリソルベート80）を加えて乳化させてもよい。この場合、45℃以下の温度であれば加温して乳化させてもよい。ただし、30分間以上試料を加温してはならない。試料液は、pH 6～8に調整し、調製後1時間以内に使用しなければならない。

第1法 試料10 gをリン酸緩衝液、0.1%ペプトン水又はペプトン食塩緩衝液90mLと混合し、均一に分散させ、試料液とする。

第2法 試料1.0 gをリン酸緩衝液、0.1%ペプトン水又はペプトン食塩緩衝液100mLと混合し、均一に分散させ、試料液とする。

第3法 試料1.0 g以上を量り、9倍量又は100倍量のリン酸緩衝液、0.1%ペプトン水又はペプトン食塩緩衝液と混合し、均一に分散させ、試料液とする。また、これらの試料液で試験法の適合性が得られない場合には、試料1.0 gをリン酸緩衝液、0.1%ペプトン水又はペプトン食塩緩衝液で200倍以上に希釈して適当な濃度としたものを試料液とするか、又は、下記の操作法の(2)メンブランフィルター法等を用い、試験法の適合性を考慮して試験する。

操作法

別に規定するもののほか、次の(1)の方法を用いる。

なお、試料中の抗菌性物質除去のためろ過が必要な場合には、別に規定するもののほか、下記の(2)に従ってろ過後洗浄したメンブランフィルターを標準寒天培地の表面に置き、(1)の培養条件により試験を行う。

(1) 寒天平板混濁法

本試験法では、直径9～10cmのペトリ皿を、一希釈段階につきそれぞれ2枚以上使用する。1 mLの試料液又は試料液を希釈した液を無菌的にペトリ皿に分注する。これにあらかじめ45℃以下に保温した標準寒天培地15～20mLを加えて混和する。寒天の固化後、35±1℃で48±2時間培養する。出現集落数を計測し、試料1 g当たりの生菌数を算出する。多数の集落が出現するときは、一平板当たりの出現集落数が25～250の平板から得られる計測結果を用いて生菌数を算出する。

(2) メンブランフィルター法

本試験法は、試料に抗菌性物質が含まれる場合にこれをろ過することにより除去して試験する方法である。メンブランフィルターは、孔径0.45µm以下の適当な材質のものを使用する。メンブランフィルターの直径は、約50mmのものが望ましいが、異なる直径のものも使用できる。メンブランフィルター、フィルター装置、培地等は全て十分に滅菌されていなければならない。通例、20mLの試料液を量り、2枚のメンブランフィルターでそれぞれ10mLずつろ過する。必要に応じて試料液を希釈してもよい。菌濃度が高い場合には、1枚のメンブランフィルター当たりの出現集落数が10～100となるように希釈することが望ましい。試料液をろ過した後、各メンブランフィルターは、リン酸緩衝液、0.1%ペプトン水、ペプトン食塩緩衝液等を洗浄液として用い、3回以上ろ過洗浄する。1回のろ過洗浄に使用する洗浄液の量は、約100mLとするが、メンブランフィルターの直径が約50mmではない場合には、大きさに従って洗浄液の量を調整する。脂質を含む試料の場合には、洗浄液にポリソルベート80等を添加してもよい。

培地の性能及び試験法の適合性

(1) 試験菌液の調製

Escherichia coli (NBRC 3972、ATCC 8739又はNCIMB 8545)、*Bacillus subtilis* (NBRC 3134、ATCC 6633又はNCIMB 8054)、*Staphylococcus aureus* subsp. *aureus* (NBRC 13276、ATCC 6538又はNCIMB 9518)、*Candida albicans* (NBRC 1594又はATCC 10231) 及び*Aspergillus brasiliensis* (NBRC 9455又はATCC 16404) 又はこれらと同等と考えられる菌株を使用する。細菌は、ソイビーン・カゼイン・ダイジェスト培地、ソイビーン・カゼイン・ダイジェスト寒天培地又は標準寒天培地を用い、35±1℃で18～24時間、*C. albicans*はソイビーン・カゼイン・ダイジェスト培地、サブロー・ブドウ糖液体培地、サブロー・ブドウ糖寒天培地又はジクロラン・グリセリン寒天培地を用い、25±1℃で2～3日間、*A. brasiliensis*はサブロー・ブドウ糖寒天培地、ポテト・デキストロース寒天培地又はジクロラン・グリセリン寒天培地を用い、25±1℃で5～7日間、又は良好な孢子形成が認められるまで培養する。

培養した菌をそれぞれをペプトン食塩緩衝液又はリン酸緩衝液で希釈し、適切な濃度の試験菌液を調製する。*A. brasiliensis*の孢子を懸濁する場合には、希釈液にポリソルベート80を0.05%加えても良い。調製した菌液は2時間以内又は冷蔵保存した場合には24時間以内に使用する。また、*B. subtilis*及び*A. brasiliensis*は、安定な孢子液を使用してもよい。

(2) 培地の性能試験

試験に使用する培地は、操作法の項に従い、試料液の代わりに、1 mL当たりの出現集落数が100以下となるように調製した試験菌液1 mLを加えて混和し、35±1℃、46時間以内で培養するとき、十分な増殖及び接種菌数の回収が認められなければならない。

(3) 試験法の適合性

試験法の適合性の確認は、以下の方法により行う。また、試験結果に影響を及ぼすような製品

の原料、製造工程又は成分組成の変更があった場合には、再度、適合性を確認する。

一平板当たりの接種菌の出現集落数が100以下となるように、試験菌液を試料液及び対照にそれぞれ加える。接種する試験菌液の量は試料液量の1%を超えてはならない。対照には、試料液の調製に用いたリン酸緩衝液、0.1%ペプトン水又はペプトン食塩緩衝液を用いる。

試験菌株ごとに、操作法の項に従って試験を行い、 $35 \pm 1^\circ\text{C}$ 、46時間以内に培養後、菌数を測定する。試料液から回収された菌数と対照から回収された菌数とを比較する。試料存在下での菌数が対照の菌数の $1/2 \sim 2$ 倍以内でない場合、希釈、ろ過、中和、不活化等の手段によって可能な限りその影響を除去しなければならない。ただし、希釈、ろ過、中和、不活化等の手段によっても、上記の基準に満たない場合には、微生物の発育とその規格値に見合った最も低い濃度、及び基準に最も近くなる試験条件で試料の試験を行う。

2. 真菌（酵母及びカビ）数試験

本試験は、好氣的条件において増殖し得る中温性の真菌を測定する試験である。なお、ここに示した方法と同等以上の検出感度及び精度を有する場合には、自動化した方法等の代替法の適用も可能である。

試料液の調製

別に規定するもののほか、1. 生菌数試験の試料液の調製の項に従って調製する。

操作法

本試験法では、直径9～10cmのペトリ皿を、一希釈段階につき、それぞれ2枚以上使用する。1 mLの試料液又は試料液を希釈した液を無菌的にペトリ皿に分注する。これにあらかじめ 45°C 以下に保温したジクロラン・グリセリン寒天培地15～20mLを加えて混和する。寒天の固化後、 $25 \pm 1^\circ\text{C}$ で5～7日間培養する。信頼性の高い集落数の計測値が得られたと判断される場合に限り、5日間培養後の計測値を用いてもよい。出現集落数を計測し、試料1 g当たりの真菌数を算出する。多数の集落が出現するときは、一平板当たりの出現集落数が10～150の平板から得られる計測結果を用いて真菌数を算出する。

なお、試料中の抗菌性物質除去のためろ過が必要な場合には、別に規定するもののほか、1. 生菌数試験の操作法(2)に従ってろ過後洗浄したメンブランフィルターをジクロラン・グリセリン寒天培地の表面に置き、本操作法の培養条件により試験を行う。

培地の性能及び試験法の適合性

(1) 試験菌液の調製

Candida albicans (NBRC 1594又はATCC 10231) 及び*Aspergillus brasiliensis* (NBRC 9455又はATCC 16404) 又はこれらと同等と考えられる菌株を使用する。各試験菌液は、1. 生菌数試験の培地の性能及び試験法の適合性(1)に従って調製する。

(2) 培地の性能試験

試験に使用する培地は、操作法の項に従い、試料液の代わりに、1 mL当たりの出現集落数が100以下となるように調製した試験菌液1 mLを加えて混和し、 $25 \pm 1^\circ\text{C}$ 、5日間以内に培養するとき、十分な増殖及び接種菌数の回収が認められなければならない。

(3) 試験法の適合性

1. 生菌数試験の培地の性能及び試験法の適合性(3)に準じて行う。ただし、培養は $25 \pm 1^\circ\text{C}$ 、5日間以内で行う。

3. 大腸菌群及び大腸菌試験

本試験は、大腸菌群（Coliforms）及び大腸菌（*Escherichia coli*）を測定する試験である。本試験で検出の目的とする大腸菌群及び大腸菌は、最終製品だけではなく、原料、製造工程の中間体等における微生物汚染を評価する場合に重要であり、それらの中に存在することは好ましくない。

以下、本試験法を用いる場合において、例えば、「大腸菌群は認めない。」とあるのは、大腸菌群の確認試験を行うとき、大腸菌群が陰性であることを示し、「大腸菌は認めない。」とあるのは、大腸菌の確認試験を行うとき、大腸菌が陰性であることを示す。

前培養液の調製

別に規定するもののほか、次の方法による。ただし、試料の性質によっては、規定された量よりも大量の液体培地で分散させても差し支えない。必要に応じてブレンダー等で均一に分散させることも可能である。試料と混合した培地のpHは6～8に調整し、混合後1時間以内に培養しなければならない。

なお、試料中の抗菌性物質除去のためろ過が必要な場合には、別に規定するもののほか、1. 生菌数試験の操作法(2)に従ってろ過後洗浄したメンブランフィルターをラウリル硫酸ブイオン培地に入れ、pHを6～8に調整し、 $35 \pm 1^\circ\text{C}$ で 48 ± 2 時間培養したものを前培養液とする。

第1法 1. 生菌数試験の試料液の調製の第1法に従って調製した試料液10mLをラウリル硫酸ブイオン培地90mLと混合し、 $35 \pm 1^\circ\text{C}$ で 48 ± 2 時間培養したものを前培養液とする。

第2法 試料1.0 gをラウリル硫酸ブイオン培地100mLと混合して均一に分散させ、 $35 \pm 1^\circ\text{C}$ で 48 ± 2 時間培養したものを前培養液とする。

第3法 1. 生菌数試験の試料液の調製の第1法に従って調製した試料液10mLをラウリル硫酸ブイオン培地90mLと混合し、 $35 \pm 1^\circ\text{C}$ で 48 ± 2 時間培養したものを前培養液とする。なお、試料の量に限りがある（すなわち、1000 g未満の）場合には、試料の量の1%（ただし、1.0 g以上）を量り、9倍量のリン酸緩衝液、0.1%ペプトン水又はペプトン食塩緩衝液と混合して均一に分散させ、試料液とする。この液10mLをラウリル硫酸ブイオン培地90mLと混合して均一に分散させ、 $35 \pm 1^\circ\text{C}$ で 48 ± 2 時間培養したものを前培養液とする。また、これらの前培養液で試験法の適合性が得られない場合には、試料0.20 gをラウリル硫酸ブイオン培地100mLと混合して均一に分散させ、 $35 \pm 1^\circ\text{C}$ で 48 ± 2 時間培養したものを前培養液とし、この操作を5回行って得られた前培養液それぞれにつき試験を行うか、又はメンブランフィルター法等を用い、試験法の適合性を考慮して試験する。

操作法

(1) 大腸菌群の確認試験

前培養液を軽く振った後、1白金耳量をとってBGLB培地に接種し、 $35 \pm 1^\circ\text{C}$ で 48 ± 2 時間培養する。培養後、ガス発生の有無を確認する。ガスの発生を認めない場合には、大腸菌群陰性と判定する。ガスの発生を認めた場合には、標準寒天平板培地に塗抹し、 $35 \pm 1^\circ\text{C}$ で18～24時間培養した後、発育した集落についてグラム染色性を確認し、グラム陰性無芽胞桿菌である場合には、大腸菌群陽性と判定する。

(2) 大腸菌の確認試験

前培養液を軽く振った後、1白金耳量をとってEC培地に接種し、 $44.5 \pm 0.2^\circ\text{C}$ 又は $45.5 \pm 0.2^\circ\text{C}$ で 24 ± 2 時間培養する。培養後、ガス及び濁りの発生の有無を確認し、ガス及び濁りの発生を認めない場合には、更に 48 ± 2 時間まで培養を継続して再度判定する。再判定の結

果、ガス及び濁りの発生を認めない場合には、大腸菌陰性とする。ガス又は濁りの発生を認めた場合には、その試験管から1白金耳量をEMB寒天培地上に塗抹し、 $35 \pm 1^\circ\text{C}$ で18～24時間培養する。EMB寒天培地上で中心部が暗色（金属光沢の有無は問わない。）の集落が観察されない場合には、大腸菌陰性と判定する。EMB寒天培地上で大腸菌が疑われる集落については、2個以上をそれぞれ標準寒天斜面培地に移植し、 $35 \pm 1^\circ\text{C}$ で18～24時間培養した後、グラム染色性を確認する。また、ラウリル硫酸ブイオン培地に接種し、 $35 \pm 1^\circ\text{C}$ で 48 ± 2 時間培養した後、ガス発生の有無を確認する。グラム陽性の場合又はガスの発生を認めない場合には、大腸菌陰性とする。ガスの発生を認めたグラム陰性菌についてIMViC試験（インドール産生試験、メチルレッド反応試験、フォーゲス・プロスカウエル試験及びクエン酸利用試験）を行い、試験結果のパターンが「++--」である菌を大腸菌と判定する。また、IMViC試験の代わりに、大腸菌迅速同定用キットを用いてもよい。

培地の性能及び試験法の適合性

(1) 試験菌液の調製

Escherichia coli (NBRC 3972、ATCC 8739又はNCIMB 8545) 又はこれらと同等と考えられる菌株を使用する。試験菌液は、1. 生菌数試験の培地の性能及び試験法の適合性(1)に従い、1mL当たりの出現集落数が1000以下となるように調製する。

(2) 培地の性能試験

試験に使用する培地は、上記の操作法に従い、試料液又は試料の代わりに、試験菌液0.1mLを加え、規定された最短培養期間で培養するとき、十分な増殖及び接種菌の回収が認められなければならない。このとき、BGLB培地及びラウリル硫酸ブイオン培地では、ガスの発生が認められなければならない。

(3) 試験法の適合性

試験法の適合性の確認は、以下の方法により行う。また、試験結果に影響を及ぼすような製品の原料、製造工程又は成分組成の変更があった場合には、再度、適合性を確認する。

試料液又は試料を混合したラウリル硫酸ブイオン培地及び対照に、試験菌液0.1mLをそれぞれ接種し、上記の前培養液の調製に準じて前培養を行う。接種する試験菌液の量は試料液量の1%を超えてはならない。対照には、ラウリル硫酸ブイオン培地に試料液の調製に用いたリン酸緩衝液、0.1%ペプトン水又はペプトン食塩緩衝液を混合したもの又はラウリル硫酸ブイオン培地を用いる。

操作法の項に従って、規定された最短培養期間で試験する。試料の存在下において、対照と同様な試験菌の十分な発育が認められない場合、希釈、ろ過、中和、不活化等の手段によって可能な限りその影響を除去しなければならない。ただし、希釈、ろ過、中和、不活化等の手段によっても、上記の基準に満たない場合には、微生物の発育とその規格値に見合った最も低い濃度及び基準に最も近くなる試験条件により試料の試験を行う。

4. サルモネラ試験

本試験は、サルモネラ (*Salmonella*) を測定する試験である。本試験で検出の目的とするサルモネラは、最終製品だけではなく、原料、製造工程の中間体等における微生物汚染を評価する場合に重要であり、それらの中に存在することは好ましくない。

以下、本試験法を用いる場合において、例えば、「サルモネラは認めない。」とあるのは、サルモネラが陰性であることを示す。

前培養液の調製

別に規定するもののほか、次の方法による。ただし、試料の性質によっては、規定された量よりも大量の液体培地で分散させても差し支えない。必要に応じてブレンダー等で均一に分散させることも可能である。試料と混合した培地のpHは6～8に調整し、混合後1時間以内に培養しなければならない。

なお、試料中の抗菌性物質除去のためにろ過が必要な場合には、別に規定するもののほか、1. 生菌数試験の操作法(2)に従ってろ過後洗浄したメンブランフィルターを乳糖ブイヨン培地に入れ、pHを6～8に調整し、 $35 \pm 1^{\circ}\text{C}$ で 24 ± 2 時間培養したものを前培養液とする。

第1法 試料25 gを乳糖ブイヨン培地225mLと混合して均一に分散させ、 $35 \pm 1^{\circ}\text{C}$ で 24 ± 2 時間培養したものを前培養液とする。

第2法 試料25 gを乳糖ブイヨン培地225mLと混合して均一に分散させ、 $35 \pm 1^{\circ}\text{C}$ で 24 ± 2 時間培養したものを前培養液とする。なお、試料の量に限りがある（すなわち、2500 g未満の）場合には、試料の量の1%（ただし、1.0 g以上）を量り、9倍量の乳糖ブイヨン培地（ただし、100mL以上）と混合して均一に分散させ、 $35 \pm 1^{\circ}\text{C}$ で 24 ± 2 時間培養したものを前培養液とする。また、これらの前培養液で試験法の適合性が得られない場合には、試料0.20 gを乳糖ブイヨン培地100mLと混合して均一に分散させ、 $35 \pm 1^{\circ}\text{C}$ で 24 ± 2 時間培養したものを前培養液とし、この操作を5回行って得られた前培養液それぞれにつき試験を行うか、又はメンブランフィルター法等を用い、試験法の適合性を考慮して試験する。

操作法

(1) サルモネラ集落の確認

前培養液を軽く振った後、0.1mLをラパポート・バシリアジス液体培地10mLに接種し、 $42 \pm 0.2^{\circ}\text{C}$ で 24 ± 2 時間培養する。また、前培養液1 mLをテトラチオネート液体培地10mLに接種し、試料の菌量が多い場合には $43 \pm 0.2^{\circ}\text{C}$ 、試料の菌量が少ない場合には $35 \pm 2^{\circ}\text{C}$ でそれぞれ 24 ± 2 時間培養する。培養後、それぞれの液体培地から亜硫酸ビスマス寒天培地、XLD寒天培地及びヘクトエン・エンテリック寒天培地上に塗抹し、 $35 \pm 2^{\circ}\text{C}$ で 24 ± 2 時間培養する。それぞれの寒天培地上の定型的集落（下表参照）又はサルモネラが疑われる集落の有無を確認する。定型的集落又はサルモネラが疑われる集落が認められない場合には、非定型的集落（下表参照）の有無を確認する。亜硫酸ビスマス寒天培地で 24 ± 2 時間培養しても定型的集落又はサルモネラが疑われる集落が認められない場合には、更に 24 ± 2 時間追加培養する。いずれの培地上においても集落が認められない場合には、サルモネラ陰性と判定する。

定型的又は非定型的なサルモネラ集落の形態学的特徴

選択培地	定型的集落の特徴	非定型的集落の特徴
亜硫酸ビスマス寒天培地	褐色、灰色、又は黒色を呈し、金属光沢が見られる場合がある。周辺の培地は、初めは通常褐色であるが、培養が進むと黒色になり、いわゆるハローを形成することがある。菌株によっては緑色を呈するが、周辺の培地が暗色になることはないか、又はほとんどない。	
XLD寒天培地	桃色を呈し、中央部が黒色又は黒色でない場合がある。多くは中央に大きな光沢のある黒色部分を有するか、又は黒色に見えることがある。	黄色を呈し、中央部が黒色又は黒色でない場合がある。

ヘクトエン・エンテリック 寒天培地	青緑～青色を呈し、中央部は黒色又は黒色でない場合がある。 多くは中央に大きな光沢のある黒色部分を有するか、又は黒色に見えることがある。	黄色を呈し、中央部が黒色又は黒色でない場合がある。
----------------------	--	---------------------------

(2) 寒天半斜面培地による確認

定型的集落又はサルモネラが疑われる集落を2個以上釣菌し、それぞれT S I 寒天培地及びL I A培地の高層部と斜面に接種し、 $35 \pm 1^\circ\text{C}$ で 24 ± 2 時間培養する。また、亜硫酸ビスマス寒天培地で合計 48 ± 2 時間培養、又はX L D寒天培地若しくはヘクトエン・エンテリック寒天培地で 24 ± 2 時間培養しても、定型的集落又はサルモネラが疑われる集落が認められない場合は、2個以上の非定型集落を釣菌し、それぞれT S I 寒天培地及びL I A培地の高層部と斜面に接種し、 $35 \pm 1^\circ\text{C}$ で 24 ± 2 時間培養する。T S I 寒天培地では、サルモネラが存在する場合、高層部は酸性（黄色）反応、斜面部はアルカリ（赤色）反応が認められ、硫化水素は産生される場合とされない場合がある。L I A培地では、サルモネラが存在する場合、試験管の高層部でアルカリ（紫色）反応が認められる。試験管の高層部が明らかに黄色になった場合に限り酸性（陰性）反応とみなす。ほとんどのサルモネラはL I A培地で硫化水素を産生する。

サルモネラの可能性がある結果が得られた場合には、キット使用を含む、更に詳細な生化学的試験と血清学的試験を併用することで、サルモネラの同定、型別試験を行うことが望ましい。

培地の性能及び試験法の適合性

(1) 試験菌液の調製

Salmonella enterica subsp. *enterica* serovar Typhimurium (ATCC 14028) 若しくは*Salmonella enterica* subsp. *enterica* serovar Abony (NBRC 100797又はNCTC 6017) 又はこれらと同等と考えられる菌株を使用する。試験菌液は、1. 生菌数試験、培地の性能及び試験法の適合性の(1)に従い、1 mL当たりの出現集落数が1000以下となるように調製する。

(2) 培地の性能試験

試験に使用する各培地は、操作法の項に従い、試料の代わりに、試験菌液0.1 mLを加え、規定された最短培養期間で培養するとき、十分な増殖及び接種菌の回収が認められなければならない。

(3) 試験法の適合性

試験法の適合性の確認は、以下の方法により行う。また、試験結果に影響を及ぼすような製品の原料、製造工程又は成分組成の変更があった場合には、再度、適合性を確認する。

試料を混合した乳糖ブイヨン培地及び対照に、試験菌液0.1 mLをそれぞれ接種する。接種する試験菌液の量は培地量の1 %を超えてはならない。対照には、乳糖ブイヨン培地を用いる。

操作法の項に準じて試験を行い、規定された最短培養期間で試験する。試料の存在下において、対照と同様な試験菌の十分な発育が認められない場合、希釈、ろ過、中和、不活化等の手段によって可能な限りその影響を除去しなければならない。ただし、希釈、ろ過、中和、不活化等の手段によっても、上記の基準に満たない場合には、微生物の発育とその規格値に見合った最も低い濃度、及び基準に最も近くなる試験条件で試料の試験を行う。

5. 緩衝液と培地

微生物限度試験用の緩衝液及び培地は次のものを用いる。他の培地でも、類似の栄養成分を含

み、試験対象となる微生物に対して類似の選択性及び増殖性を持つものは使用して差し支えない。緩衝液及び培地に配合する試薬・試液は、微生物限度試験に適したものをを用いる。また、以下の調製法において高圧蒸気滅菌を行う場合には、あらかじめ、混和した成分を、必要に応じて加熱又は煮沸をし、均一に分散又は溶解しておく。

(1) 緩衝液

(i) リン酸緩衝液

リン酸二水素カリウム34 gを水約500mLに溶かす。水酸化ナトリウム試液（1 mol/L）約175mLを加え、pH7.1～7.3に調整し、水を加えて1000mLとし、121℃で15～20分間高圧蒸気滅菌後、冷所で保存する。用時、この液を水で800倍に希釈し、121℃で15～20分間滅菌して用いる。

(ii) ペプトン食塩緩衝液

ペプトン	1.0 g
リン酸二水素カリウム	3.6 g
リン酸水素二ナトリウム二水和物	7.2 g
塩化ナトリウム	4.3 g
水	1000mL

全成分を混和し、121℃で15～20分間高圧蒸気滅菌する。滅菌後のpHは6.9～7.1とする。

(iii) 0.1%ペプトン水

ペプトン	1.0 g
水	1000mL

全成分を混和し、121℃で15～20分間高圧蒸気滅菌する。

(2) 培地

(i) 標準寒天培地

トリプトン	5.0 g
酵母エキス	2.5 g
D (+) - グルコース	1.0 g
寒天	15.0 g
水	1000mL

全成分を混和し、121℃で15～20分間高圧蒸気滅菌する。滅菌後のpHは6.8～7.2とする。

(ii) ソイビーン・カゼイン・ダイジェスト培地

ペプトン（カゼイン製）	17.0 g
ペプトン（ダイズ製）	3.0 g
D (+) - グルコース	2.5 g
リン酸水素二カリウム	2.5 g
塩化ナトリウム	5.0 g
水	1000mL

全成分を混和し、121℃で15～20分間高圧蒸気滅菌する。滅菌後のpHは7.1～7.5とする。

(iii) ソイビーン・カゼイン・ダイジェスト寒天培地

ペプトン（カゼイン製）	15.0 g
ペプトン（ダイズ製）	5.0 g

塩化ナトリウム	5.0 g
寒天	15.0 g
水	1000mL

全成分を混和し、1 分間煮沸する。121℃で15～20分間高圧蒸気滅菌する。滅菌後のpHは7.1～7.5とする。

(iv) サブロー・ブドウ糖液体培地

ペプトン	10.0 g
D (+) - グルコース	20.0 g
水	1000mL

全成分を混和し、121℃で15～20分間高圧蒸気滅菌する。滅菌後のpHは5.4～5.8とする。

(v) サブロー・ブドウ糖寒天培地

ペプトン	10.0 g
D (+) - グルコース	40.0 g
寒天	15.0 g
水	1000mL

全成分を混和し、121℃で15～20分間高圧蒸気滅菌する。滅菌後のpHは5.4～5.8とする。

(vi) ジクロラン・グリセリン寒天培地

ペプトン	5.0 g
D (+) - グルコース	10.0 g
リン酸二水素カリウム	1.0 g
硫酸マグネシウム七水和物	0.5 g
ジクロラン	2.0mg
クロラムフェニコール	0.10 g
寒天	15.0 g
水	1000mL

全成分を混和し、グリセリン220 g を添加し、121℃で15～20分間高圧蒸気滅菌する。滅菌後のpHは5.4～5.8とする。

(vii) ポテト・デキストロース寒天培地

ジャガイモ浸出液	200mL
D (+) - グルコース	20.0 g
寒天	20.0 g
水	1000mL

全成分を混和し、121℃で15～20分間高圧蒸気滅菌する。滅菌後のpHは5.4～5.8とする。

(viii) ラウリル硫酸ブイヨン培地

トリプトース又はトリプチケース	20.0 g
ラクトース	5.0 g
リン酸水素二カリウム	2.75 g
リン酸二水素カリウム	2.75 g
塩化ナトリウム	5.0 g
ラウリル硫酸ナトリウム	0.1 g

水 1000mL

全成分を混和し、121℃で15～20分間高圧蒸気滅菌する。ガス発生の確認に用いる場合には発酵管を入れて滅菌する。滅菌後のpHは6.6～7.0とする。

(ix) BGLB培地

ペプトン 10.0 g
ラクトース 10.0 g
乾燥ウシ胆汁 20.0 g
ブリリアントグリーン 13.3mg
水 1000mL

全成分を混和し、発酵管を入れて121℃で15～20分間高圧蒸気滅菌する。滅菌後のpHは7.0～7.4とする。

(x) EC培地

トリプトース又はトリプチケース 20.0 g
ラクトース 5.0 g
胆汁酸塩 1.5 g
リン酸水素二カリウム 4.0 g
リン酸二水素カリウム 1.5 g
塩化ナトリウム 5.0 g
水 1000mL

全成分を混和し、発酵管を入れて121℃で15～20分間高圧蒸気滅菌する。滅菌後のpHは6.7～7.1とする。

(xi) EMB寒天培地

ペプトン 10.0 g
ラクトース 10.0 g
リン酸水素二カリウム 2.0 g
エオシンY 0.40 g
メチレンブルー 65mg
寒天 15.0 g
水 1000mL

全成分を混和し、121℃で15～20分間高圧蒸気滅菌する。50℃に冷却後、十分に混和してペトリ皿に分注し、平板を作製する。滅菌後のpHは6.9～7.3とする。

(xii) 乳糖ブイヨン培地

ペプトン 5.0 g
肉エキス 3.0 g
ラクトース 5.0 g
水 1000mL

全成分を混和し、121℃で15～20分間高圧蒸気滅菌する。滅菌後のpHは6.7～7.1とする。

(xiii) ラパポート・バシリアジス液体培地

トリプトン 5.0 g
リン酸二水素カリウム 1.6 g

塩化ナトリウム	8.0 g
水	1000mL

全成分を混和した液に、塩化マグネシウム六水和物400 g 及び水1000mLを混合した溶液並びにマラカイトグリーンシュウ酸塩400mg及び水100mLを混合した溶液をそれぞれ100mL及び10mL加えて混和し、115℃で15分間高圧蒸気滅菌する。滅菌後のpHは5.3～5.7とする。

(xiv) テトラチオネート液体培地

ポリペプトン	5.0 g
胆汁酸塩	1.0 g
炭酸カルシウム	10.0 g
チオ硫酸ナトリウム五水和物	30.0 g
水	1000mL

全成分を混和し、沸騰するまで加熱して均一な懸濁液とした後、45℃以下に冷却する。高圧蒸気滅菌をしてはならない。懸濁液のpHは8.2～8.6とする。

使用当日に、水20mLにヨウ化カリウム 5 g 及びヨウ素 6 g を溶かした液を加える。さらに、ブリリアントグリーン0.1 g 及び水100mLを混合して滅菌した溶液10mLを加え、混和する。その後は培地に熱を加えてはならない。

(xv) 亜硫酸ビスマス寒天培地

ポリペプトン又はペプトン	10.0 g
肉エキス	5.0 g
D (+) - グルコース	5.0 g
リン酸水素二ナトリウム	4.0 g
硫酸鉄 (II)	0.3 g
亜硫酸ビスマス・インジケーター	8.0 g
ブリリアントグリーン	25mg
寒天	20.0 g
水	1000mL

全成分を混和し、煮沸して均一な懸濁液とした後、50℃に冷却する。高圧蒸気滅菌をしてはならない。この液のpHは7.5～7.9とする。冷却後、十分に混和してペトリ皿に分注し、平板を作製する。

(xvi) XLD寒天培地

酵母エキス	3.0 g
L- リシン	5.0 g
D- キシロース	3.75 g
スクロース	7.5 g
ラクトース	7.5 g
デオキシコール酸ナトリウム	2.5 g
クエン酸鉄 (III) アンモニウム	0.8 g
チオ硫酸ナトリウム	6.8 g
塩化ナトリウム	5.0 g
フェノールレッド	80mg

寒天	15.0 g
水	1000mL

全成分を混和し、沸騰するまで加熱して溶かす。高圧蒸気滅菌をしてはならない。過剰な加熱は避ける。溶解後のpHは7.2～7.6とする。50℃に冷却した後、十分に混和してペトリ皿に分注し、平板を作製する。

(xii) ヘクトエン・エンテリック寒天培地

ペプトン	12.0 g
酵母エキス	3.0 g
スクロース	12.0 g
ラクトース	12.0 g
胆汁酸塩	9.0 g
クエン酸鉄 (Ⅲ) アンモニウム	1.5 g
チオ硫酸ナトリウム	5.0 g
酸性フクシン	0.1 g
サリシン	2.0 g
塩化ナトリウム	5.0 g
ブロモチモールブルー	64mg
寒天	13.5 g
水	1000mL

全成分を混和し、沸騰するまで加熱して溶かす（1分以上煮沸しない）。過剰な加熱は避ける。溶解後のpHは7.4～7.8とする。50℃に冷却した後、十分に混和してペトリ皿に分注し、平板を作製する。

(xiii) T S I 寒天培地

ポリペプトン	20.0 g
D (+) - グルコース	1.0 g
スクロース	10.0 g
ラクトース	10.0 g
硫酸アンモニウム鉄 (Ⅱ) 六水和物	0.2 g
チオ硫酸ナトリウム	0.2 g
塩化ナトリウム	5.0 g
フェノールレッド	25mg
寒天	13.0 g
水	1000mL

全成分を混和し、試験管に分注して118℃で15～20分間高圧蒸気滅菌する。滅菌後のpHは7.1～7.5とする。半斜面培地として使用する。なお、上記の組み合わせに加えて、肉エキス及び酵母エキス各3.0 gを含むものを使用しても差し支えない。ただし、この場合の高圧蒸気滅菌温度は121℃とする。

(xix) L I A 培地

ペプトン	5.0 g
酵母エキス	3.0 g

D（＋）－グルコース	1.0 g
L－リシン塩酸塩	10.0 g
クエン酸鉄（Ⅲ）アンモニウム	0.5 g
チオ硫酸ナトリウム	40mg
ブロモクレゾールパープル	20mg
寒天	12.5 g
水	1000mL

全成分を混和し、試験管に分注して121℃で12～15分間高圧蒸気滅菌する。滅菌後のpHは6.5～6.9とする。半斜面培地として使用する。

40. ヒ素試験法

ヒ素試験法は、添加物中に混在するヒ素の限度試験である。

以下、本試験法を用いる場合において、例えば、「Asとして $3\mu\text{g/g}$ 以下（0.50 g、第1法、標準色 ヒ素標準液3.0mL、装置B）」とあるのは、本品0.50 gを量って試料とし、第1法により検液を調製し、標準色の調製にヒ素標準液3.0mLを用い、装置Bを用いる方法により試験を行うとき、ヒ素が、Asとして $3\mu\text{g/g}$ 以下であることを示す。

装置B

概略は、図1による。



図1

A：発生瓶（肩までの容量約70mL）

B：排気管

C：ガラス管（内径5.6mm、吸尿管に入れる部分は先端を内径1mmに引き伸ばす。）

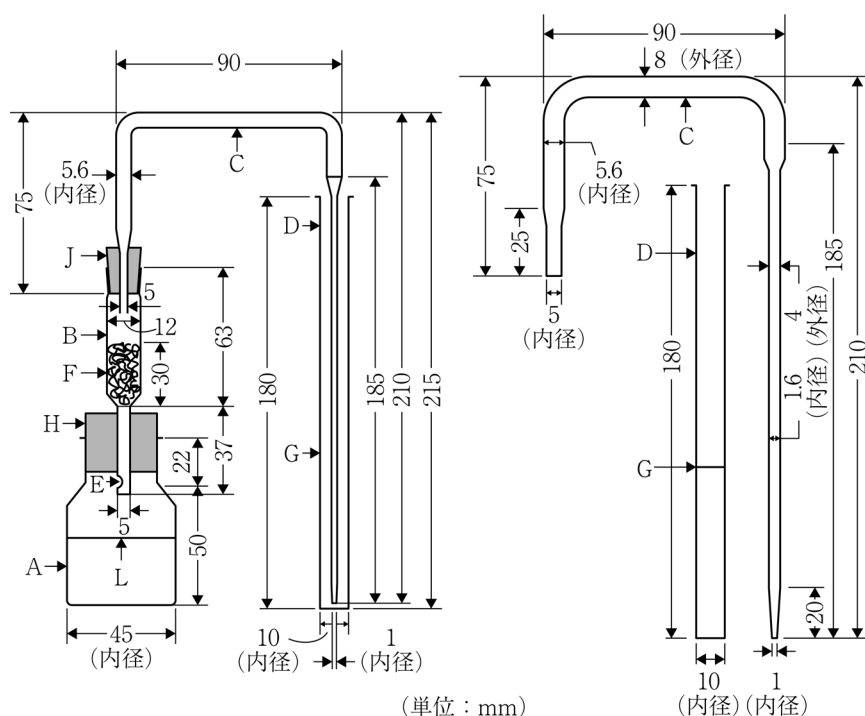
D：吸尿管（内径10mm）

E：小孔

F：ガラス繊維（約0.2g）

G：5mLの標線

H及びJ：ゴム栓

L：40mLの標線

Bに約30mmの高さにFを詰め、酢酸鉛（Ⅱ）試液及び水の等容量混液で均等に潤した後、下端から

弱く吸引して、過量の液を除く。これをHの中心に垂直に差し込み、Bの下部のEは下にわずかに突き出るようにしてAに付ける。Bの上端にはCを垂直に固定したJを付ける。Cの排気管側の下端は、Jの下端と同一平面とする。

装置C

概略は、図2による。

A：定量ポンプ

B₁及びB₂：ミクシングジョイント

C：反応管

D：圧力計

E：流量計

F：気液セパレータ



図2

操作法

(1) 検液の調製

別に規定するもののほか、次の方法による。

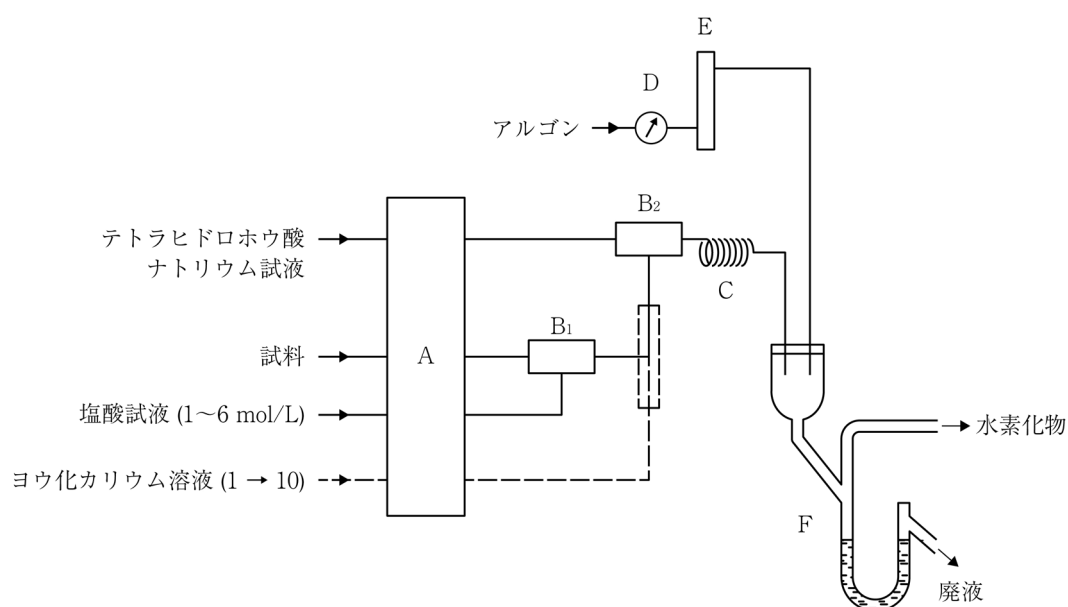
第1法 別に規定する量の試料を量り、水5 mLを加え、必要な場合には、加温して溶かし、検液とする。

第2法 別に規定する量の試料を量り、水5 mL及び硫酸1 mLを加える。ただし、無機酸の場合には、硫酸を加えない。これに亜硫酸水10 mLを加え、小ビーカーに入れ、水浴上で加熱して約2 mLとなるまで蒸発し、水を加えて5 mLとし、検液とする。

第3法 別に規定する量の試料を量り、白金製、石英製又は磁製のるつぼに入れ、硝酸マグネシウム六水和物・エタノール(95)溶液(1→50)10 mLを加え、エタノールに点火して燃焼させた後、徐々に加熱して炭化し、電気炉に入れて450～550℃で灰化する。なお炭化物が残るときは、少量の硝酸マグネシウム六水和物・エタノール(95)溶液(1→50)で潤し、同様の操作を繰り返し、灰化する。冷後、残留物に塩酸3 mLを加え、水浴上で加熱して溶かし、検液とする。

第4法 別に規定する量の試料を量り、白金製、石英製又は磁製のるつぼに入れ、硝酸マグネシウム六水和物・エタノール（95）溶液（1→10）10mLを加え、エタノールに点火して燃焼させた後、徐々に加熱して炭化し、電気炉に入れて450～550℃で灰化する。なお炭化物が残るときは、少量の硝酸マグネシウム六水和物・エタノール（95）溶液（1→50）で潤し、同様の操作を繰り返し、灰化する。冷後、残留物に塩酸3mLを加え、水浴上で加熱して溶かし、検液とする。

第5法 別に規定する量の試料を量り、白金製、石英製又は磁製のるつぼに入れ、硝酸マグネシウム六水和物・エタノール（95）溶液（1→10）10mLを加え、エタノールに点火して燃焼させた後、徐々に加熱して炭化し、電気炉に入れて450～550℃で灰化する。なお炭化物が残るときは、少量の硝酸マグネシウム六水和物・エタノール（95）溶液（1→10）で潤し、同様の操作を繰り返し、灰化する。冷後、残留物に塩酸3mLを加え、水浴上で加熱して溶かし、検液とする。なお残留物が塩酸に溶けない場合には、水10mLを加えて懸濁する。冷後、定量分析用ろ紙（5種C）を用いてろ過する。容器内の残留物は温湯3mLずつを用いて2回洗い、先のろ紙を用いてろ過した後、ろ紙及びろ紙上の残留物を水5mLで洗い、検液とする。

(2) 試験

別に規定するもののほか、次の方法による。

- (i) 装置Bを用いる方法 検液を発生瓶に入れ、ブロモフェノールブルー試液1滴を加え、アンモニア水、アンモニア試液又は塩酸（1→4）で中和し、塩酸（1→2）5mL及びヨウ化カリウム試液5mLを加え、2～3分間放置した後、塩化スズ（Ⅱ）試液（酸性）5mLを加えて室温で10分間放置する。次に、水を加えて40mLとし、ヒ素分析用亜鉛2gを加え、直ちにB及びCを連結したHを発生瓶に付ける。Cの細管部の端は、あらかじめヒ化水素吸収液5mLを入れたDの底に達するように入れておく。次に、Aは25℃の水中に肩まで浸し、1時間放置する。Dを外し、必要な場合には、ピリジンを加えて5mLとし、吸収液の色を観察するとき、この色は、次の標準色より濃くない。

標準色の調製は、検液の試験と同時に行う。別に規定するもののほか、別に規定する量のヒ素標準液を正確に量り、発生瓶に入れ、塩酸（1→2）5mL及びヨウ化カリウム試液5mLを加えて2～3分間放置した後、塩化スズ（Ⅱ）試液（酸性）5mLを加え、室温で10分間放置する。以下、検液と同様に操作して得た吸収液の呈色を標準色とする。

- (ii) 装置Cを用いる方法 別に規定するもののほか、検液及び成分規格・保存基準各条に規定する方法で調製した比較液4mLに塩酸1mL及びヨウ化カリウム溶液（1→10）1mLを加え、70℃の水浴中で4分間加温した後、水を加えて20mLとする。装置にアルゴンを流しながら、これらの溶液、適当な濃度の塩酸試液（1～6mol/L）及びテトラヒドロホウ酸ナトリウム試液を、Aを用いてそれぞれ1～10mL/分の適当な流量で連続的に装置内に導入して順々に混合させ、ヒ化水素を発生させる。なお、ヨウ化カリウム溶液（1→10）をAで連続的に装置内に導入する方式にあつては、検液及び比較液を直接、又は水で適当な濃度に希釈後、これらの溶液、適当な濃度の塩酸試液（1～6mol/L）、ヨウ化カリウム溶液（1→10）及びテトラヒドロホウ酸ナトリウム試液を、上と同様な操作で装置に導入して順々に混合させ、ヒ化水素を発生させる。発生したヒ化水素と廃液をFで分離した後、ヒ化水素を含む気体を加熱吸収セルを取り付けた原子吸光度測定装置に導入し、波長193.7nmにおける吸光度を測定するとき、検液の吸光度は、比較液の吸光度より大きくない。

操作上の注意

- (1) 試験に用いる器具・試薬及び試液は、ヒ素を含まないか、又はほとんど含まないものを用い、必要な場合には、空試験を行う。
- (2) 装置Cを用いる場合は、装置により検液及び比較液に加える塩酸、ヨウ化カリウム溶液の量や濃度は異なり、装置に導入する検液及び比較液、塩酸、テトラヒドロホウ酸ナトリウム試液及びヨウ化カリウム溶液の流量や濃度が異なる場合もある。

41. 沸点測定法及び蒸留試験法

沸点測定及び蒸留試験は、別に規定するもののほか、次の第1法又は第2法による。

沸点は、別に規定するもののほか、最初の留液5滴を留出したときを最低とし、蒸留フラスコ中の液が少なくなり、十分な蒸発量が得られなくなる直前の温度を最高とする。

また、蒸留試験は、規定の温度範囲の留分の容量を量るものである。

以下、本試験法を用いる場合において、例えば、「55.5～57.0℃（第1法）」とあるのは、本品は、沸点測定法及び蒸留試験法中の第1法により測定するとき、その沸点が55.5～57.0℃であることを示す。また、「64～70℃で95vol%以上を留出する。（第2法）」とあるのは、本品は、沸点測定法及び蒸留試験法中の第2法により測定するとき、64～70℃で95vol%以上を留出することを示す。

第1法

この方法は、規定の温度範囲が5℃未満のときの液体の沸点の測定及び蒸留試験に用いられる。

装置

概略は、次の図による。

A：硬質ガラス製蒸留フラスコ（容量50～60mL）

B：浸線付温度計（棒状）

C：浸線

D：栓

E：冷却器

F：アダプター

G：メスシリンダー（25mL、0.1mLの目盛りのあるもの）

ガラス器具類は、よく乾燥したものを用いる。Bは、CがDの下端にくるように、また、水銀球の上端が留出口の中央部にくるように付け、AにEを連結し、EにはFを接続し、Fの先端は、受器のGの口にわずかに空気が流通するようにして差し込む。

Aには沸騰石又は毛细管を入れ、Aを覆う高さの風よけを付け、適当な熱源を用いてAを加熱する。ただし、直火で加熱するときは、Aをセラミックス板（150mm×150mmの金網に厚さ6mmのセラミックスを固着し、中央部に直径30mmの円形の穴を開けたもの）の穴に乗せて加熱する。

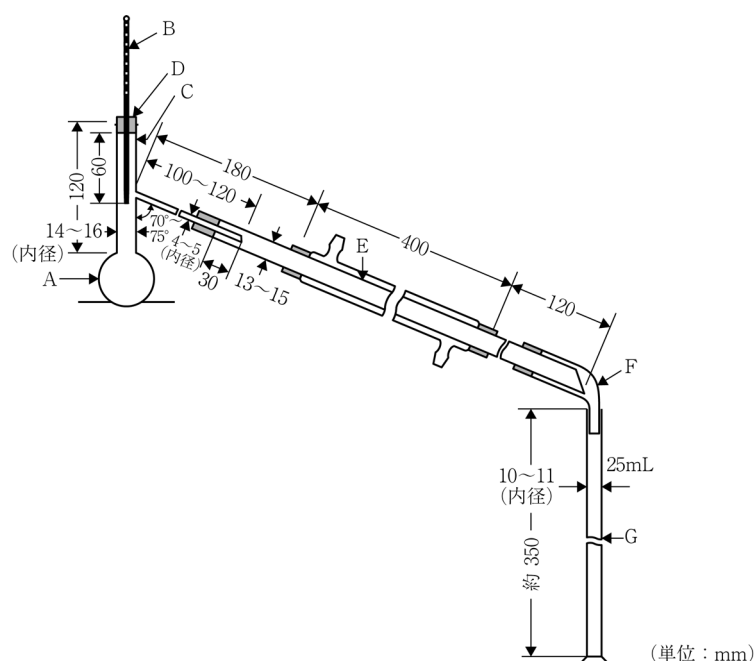

操作法

あらかじめ液温を測定した試料25mLをGを用いて量り、Aに入れ、Gは洗わずにそのまま受器として用いる。装置が整ったならば、Eに水を通し、Aを加熱し、約10分で留出を始め、別に規定するもののほか、測定温度200℃未満のものは1分間4～5mL、200℃以上のものは1分間3～4mLの留出速度で蒸留し、留液の温度を最初の試料の液温と等しくし、留分の容量を量る。

80℃以下で蒸留し始める液では、あらかじめ試料を10～15℃に冷却してその容量を量り、蒸留中はGの上部から25mm以下を氷冷する。

気圧に対する温度の補正は、0.36kPaにつき0.1℃とし、気圧101kPa未満のときはこれを加え、101kPaを超えるとときはこれを減じる。

第2法

この方法は、規定の温度範囲が5℃以上のときの液体の沸点の測定及び蒸留試験に用いられる。

装置

第1法と同様の装置を用いる。ただし、Aは容量200mL、首の内径18～24mmで内径5～6mmの留出管が付いているものを用いる。また、直火で加熱するとき用いるセラミックス板は、中央部に直径50mmの円形の穴を開けたものとする。

また、受器に用いるGは、100mLで、1mLの目盛りのあるものとする。

操作法

あらかじめ液温を測定した試料100mLを1mLの目盛りのあるGを用いて量り、第1法と同様に操作する。

42. 融点測定法

融点とは、次の第1法又は第2法により測定するとき、固体がその温度又は温度の範囲内で完全に融解する温度をいう。比較的純度が高く、粉末状に試料を調製できる物質の融点は第1法により、水に不溶性で粉末にしにくい物質の融点は第2法により測定する。

測定は、別に規定するもののほか、第1法により行う。

第1法

通例、粉末にしやすいものに適用する。

装置

概略は、次の図による。

- A：加熱容器（硬質ガラス製）
- B：浴液（常温における動粘度 $50\sim 100\text{mm}^2/\text{s}$ の澄明なシリコーン油を用いる。）
- C：テフロン製蓋
- D：浸線付温度計（棒状、融点が 50°C 未満のときは1号、 40°C 以上 100°C 未満のときは2号、 90°C 以上 150°C 未満のときは3号、 140°C 以上 200°C 未満のときは4号、 190°C 以上 250°C 未満のときは5号、 240°C 以上 320°C 未満のときは6号を用いる。）
- E：温度計固定ばね
- F：浴液量加減用小孔
- G：コイルスプリング
- H：毛細管（内径 $0.8\sim 1.2\text{mm}$ 、長さ 120mm 、壁の厚さ $0.2\sim 0.3\text{mm}$ で一端を閉じた硬質ガラス製のものを用いる。）
- J：テフロン製蓋固定ばね

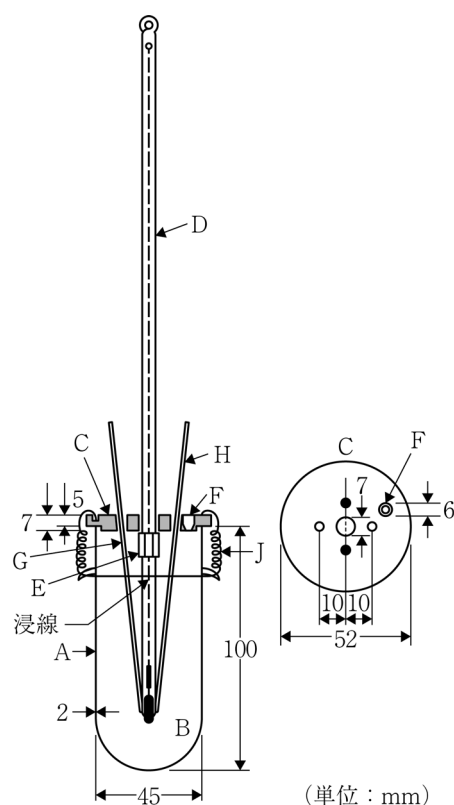

操作法

試料を微細な粉末とし、別に規定するもののほか、デシケーターで約24時間乾燥する。また、成分規格・保存基準各条において乾燥物とある場合には、それぞれの成分規格・保存基準各条において規定する乾燥減量の条件で乾燥したものをを用いる。

この試料をHに入れ、閉じた一端を下にしてガラス板又は陶板上に立てた約70cmのガラス管の内部に落とし、はずませて固く詰め、厚さ2.5～3.5mmの層となるようにする。成分規格・保存基準各条等に「(封管中)」とあるのは、開いている方の一端を閉じることを示し、「(減圧封管中)」とあるのは、開いている方の一端から、減圧(0.67kPa以下)にしながらか開いている方の一端を弱く加熱して閉じることを示す。

Bを加熱して予想される融点の約10℃下の温度まで徐々に上げ、Dの浸線を浴液のメニスカスに合わせ、試料を入れたHをGに差し込み、試料を詰めた部分がDの水銀球の中央にくるようにする。次に1分間に約3℃上昇するように加熱して温度を上げ、予想される融点より約5℃低い温度から1分間に1℃上昇するように加熱を続ける。

Hの内壁と試料との接触部にわずかに浸潤又は崩壊を認めたときの温度を融解し始めの温度とし、試料が完全に融解して透明となったときの温度を融解し終わりの温度とし、当該温度を融点とする。

第2法

脂肪、脂肪酸、パラフィン、ろう等のような粉末にしにくいものに適用する。

操作法

試料をできるだけ低温で融解し、これを、泡が入らないようにして毛細管(第1法で規定したものと同様なもので、両端を開いたもの)中に吸い上げて約10mmの高さとする。この毛細管から試料が流出しないように保ち、10℃以下で約24時間放置するか、少なくとも2時間氷冷した後、試料の

位置が水銀球の中央外側になるようにゴム輪で温度計に取り付け、これを水を入れたビーカーに入れ、試料の上端を水面下約10mmの位置に保つ。水を絶えずかき混ぜながら加温し、予想される融点より約5℃低い温度に達した後は、2分間に1℃ずつ上昇するように加熱する。H中で試料が浮上するときの温度を融点とする。

43. 誘導結合プラズマ発光分光分析法及び誘導結合プラズマ質量分析法

誘導結合プラズマ発光分光分析法及び誘導結合プラズマ質量分析法は、誘導結合プラズマ（ICP：Inductively Coupled Plasma）を励起源又はイオン源として利用する元素分析法である。

ICPは、高周波誘導結合法により得られるアルゴンプラズマの高温の熱エネルギーを有する励起源である。このプラズマ中に検液を噴霧導入すると、検液中に含有される原子が励起され、このとき生じる原子発光スペクトルの波長及び強度を測定して、元素の同定や定量分析を行う方法をICP発光分光分析法という。ICPは良い励起源であると同時に良いイオン化源でもあることから、検出器として質量分析計を用い、ICPによりイオン化された元素を m/z 値ごとに分離してイオンのピーク強度を測定することにより、定性分析及び定量分析を行う方法をICP質量分析法という。

原子に外部から高エネルギーを与えると、最外殻電子が軌道遷移を起こし、励起状態になる。この励起状態の原子は、基底状態に戻る際に励起によって得られたエネルギーを光として放出する。このとき発生する光は、各元素に固有の振動数 ν 又は波長 λ を持っており、 h をプランクの定数、 c を光速度とすれば、そのエネルギー ΔE は、次式により表される。

$$\Delta E = h \nu = h c / \lambda$$

最外殻電子の軌道遷移のエネルギー準位と放出エネルギーの組合せは、多数あることから、通常、一つの元素からの発光線は強弱合わせると数多く存在する。しかし、紫外・可視領域にあって、元素の定性・定量分析に必要な検出感度を有する発光線は限定される。原子発光スペクトルは、各元素に固有の振動数又は波長を有することから、分光器を通して検出されるこのスペクトルの波長を解析することにより、検液中に含まれる各元素を同定することができる。また、このスペクトル線の強度から、検液中の各元素の定量分析を行うことができる。この原理を利用したのが、ICP発光分光分析法である。

ICP質量分析法は、原子吸光光度法やICP発光分光分析法等の光学的な分析法に代わる元素分析法である。プラズマによって元素をイオン化させた後、 m/z 値により分離、計測するという本法は、ICP発光分光分析法に比べ、高感度、同位体分析ができる等の特長を持つ。

ICP発光分光分析法及びICP質量分析法は、食品添加物原体又は製剤中の無機不純物又は共存元素に対する特異的な微量分析法として優れており、アルカリ・アルカリ土類金属、重金属類だけでなく、食品添加物の安全性を確保するために適切な管理が必要とされる多くの元素の定性・定量分析が可能である。また、多数の元素の同時分析が可能なことから、無機元素のプロファイル分析を行い、およその濃度を知ることにより、食品添加物原体等の品質確保を図ることができる。

装置

(1) ICP発光分光分析計の装置構成

ICP発光分光分析計は、励起源部、試料導入部、発光部、分光部、測光部及びデータ処理部で構成される。励起源部は、発光部に電気エネルギーを供給・制御するための高周波電源、制御回路及びガス供給部からなる。試料導入部は、検液を発光部に導入する部分で、検液を霧化するネブライザーや噴霧室（スプレーチャンバー）等から構成される。

発光部は、検液中の元素を原子化・励起・発光させるための部分で、トーチや高周波誘導コイル等からなる。トーチは、三重管構造をしており、中心の管から検液が導入される。プラズマの生成及び検液を搬送するためのガスとしてアルゴンガスを用いる。発光部から放射される光の観測方式には、プラズマの側面の光を観測する横方向観測方式及びプラズマの中心の光を観測する軸方向観測方式がある。分光部は、発光部から放射された光をスペクトル線に分離するための部分で、集光系や回折格子等の光学素子からなる。分光器には、波長走査形分光器（モノクロメーター）と波長固定型の同時測定形分光器（ポリクロメーター）がある。なお、190nm以下の真空紫外領域のスペクトル線を測定する場合、分光器内は、真空排気を行うか、アルゴンガス又は窒素ガスにより、空気を置換する必要がある。

測光部は、入射した光をその強度に応じた電気信号に変換する部分で、検出器及び信号処理系からなる。検出器としては、光電子増倍管又は半導体検出器が用いられる。

データ処理部は、データ処理を行い、検量線、測定結果等を表示する。

(2) ICP質量分析計の装置構成

ICP質量分析計は、励起源部、試料導入部、イオン化部、インターフェース部、イオンレンズ部、質量分離部、イオン検出部及びデータ処理部で構成される。

励起源部、試料導入部及びイオン化部は、それぞれICP発光分光分析計における励起源部、試料導入部及び発光部と同一の構造である。

インターフェース部は、大気圧下でプラズマにより生成されたイオンを高真空の質量分離部に導入するための境界部分でサンプリングコーン及びスキマーコーンより構成される。

イオンレンズ部は、インターフェース部を介して導入されたイオンを収束させ、効率良く質量分離部に導くための部分である。

質量分離部は、多くの装置で四重極型の質量分析計が採用されている。なお、コリジョン・リアクションセルと呼ばれる室（セル）を真空内の質量分離部の前に配置し、水素、ヘリウム、アンモニア又はメタン等のガスを導入することにより、後述の多原子イオン類による干渉を抑制できる。

イオン検出部は、検出器内に到達したイオンを、増倍管により増幅した後、電気信号に変換し、データ処理部で、得られた電気信号をデータとして処理し、検量線や測定結果等を表示する。

試料の前処理

食品添加物原体等の有機物を試料とする場合は、通例、乾式灰化法又は湿式分解法により有機物を灰化又は分解した後、残留物を少量の硝酸又は塩酸に溶かして検液を調製する。別に、難分解性試料の場合、密閉式の加圧容器中、マイクロ波分解装置を用いて分解することもできる。少量の有機溶媒を含む液体試料は、前処理なしで装置に導入することができるが、有機溶媒中の炭素がトーチやインターフェース部に沈着することを防ぐため、助燃ガスとして酸素を導入する方法もある。

ICP発光分光分析計の操作

アルゴンガスを所定の流量に設定し、高周波電源を入れ、プラズマを生成する。プラズマの状態が安定していることを確認した後、成分規格・保存基準各条に規定された方法で調製した検液や標準液等を導入し、定められた分析線における発光強度を測定する。また、確認試験を行う場合、分析対象元素について、定められた複数の分析線が含まれる波長範囲で発光スペクトルを測定する。

(1) 分光器の性能評価

波長校正は、各装置に特有な方法があることから、それぞれに指示された方法・手順に従って、適切に実施する必要がある。

波長分解能は、通例、特定元素の分析線スペクトルの半値幅が一定値（nm）以下として規定される。低波長側から高波長側まで、通例、ヒ素As（193.696nm）、マンガンMn（257.610nm）、銅Cu（324.754nm）及びバリウムBa（455.403nm）の発光線が選択される。

(2) 操作条件の最適化

操作条件は、通例、次による。

装置は、15～30分の暖機運転により、プラズマの状態を安定させた後、操作条件の最適化を図る。通例、高周波出力は0.8～1.4kW、アルゴンガスの流量は、冷却ガス（プラズマガス）10～18L／分、補助ガス0～2L／分、キャリアーガス0.5～2L／分とする。プラズマの測定位置は、横方向観測方式の場合、誘導コイルの上端より10～25mmの範囲であり、溶液の吸い上げ量は0.5～2mL／分とする。一方、軸方向観測装置の場合は、測定される発光強度の最大値が得られるように光軸の調整を行う。また、積分時間は、測定される発光強度の安定性を考慮し、1～数十秒の範囲内で設定する。

(3) 干渉とその抑制又は補正

ICP発光分光分析法における干渉とは、測定に際して、共存成分又はマトリックスが測定結果に影響を与えることの総称である。種々の干渉を大別すると、物理干渉やイオン化干渉等の非分光干渉と分光干渉があるが、適切な抑制法又は補正法の適用により、その影響を排除又は軽減することができる。

物理干渉とは、検液と検量線用標準液の粘性、密度、表面張力等の物理的性状が異なる場合、発光部への検液の噴霧効率に差異が生じることから、測定結果がその影響を受けることをいう。この種の干渉の影響を排除又は軽減するためには、干渉の生じない程度まで検液を希釈すること、検液と検量線用標準液の液性とをできるだけ一致させること（マトリックスマッチング法）のほか、定量法として内標準法（強度比法）又は標準添加法の適用もその有力な補正法となる。

イオン化干渉とは、検液中に高濃度の共存元素が存在する場合、それらの元素のイオン化により発生する電子により、プラズマ内の電子密度が増加し、イオン化率が変化することによる影響を指す。イオン化干渉に対する抑制法又は補正法は、基本的には物理干渉の場合と同様である。別に、光の観測方式、観測高さ、高周波出力、キャリアーガス流量等の選択及び調節により、イオン化干渉の少ない測定条件を確保することができる。

分光干渉とは、分析対象元素の分析線に種々の発光線や連続スペクトルが重なり、分析結果に影響を及ぼすことを指す。この干渉を回避するためには、分光干渉を受けない別の分析線を選択する必要があるが、適当な分析線が得られない場合、分光干渉補正を行う必要がある。なお、有機物試料の前処理が不十分な場合、検液中の炭素に起因する分子バンドスペクトル（CO、CH、CN等）が分析対象元素の分析線に近接し、干渉することがある。

ICP質量分析計の操作

プラズマの状態が安定していることを確認した後、装置の最適化を行い、システムの適合性を確認する。成分規格・保存基準各条に規定された方法で調製した検液や標準液等を導入し、定められた m/z 値における信号強度を測定する。また、確認試験を行う場合、分析対象元素について、定められた m/z 値の範囲で、マススペクトルを測定する。

(1) 質量分析計の性能評価

質量分析計の性能評価項目として、質量真度と質量分解能がある。質量真度は、操作条件の最適化用の標準液を用いて標準となる元素の m/z 値と質量分離部の質量軸を一致させることにより調整する。四重極型質量分析計の場合には、 ± 0.2 以内であることが望ましい。質量分解能は、測定ピ

ークの10%の高さにおけるピーク幅が0.9以下であることが望ましい。

(2) 操作条件の最適化

純度試験又は定量法を行うときは、あらかじめ次に規定する感度、バックグラウンド、並びに酸化物イオン及び二価イオンの生成比の最適化を行い、装置の稼働性能が適切であることを確認しておく。操作条件の最適化の実施に際しては、通常、適切な濃度に調整した、 ^7Li 、 ^9Be 、 ^{59}Co 、 ^{89}Y 、 ^{115}In 、 ^{140}Ce 、 ^{205}Tl 、 ^{209}Bi 等の環境中から汚染し難い、低質量数、中質量数及び高質量数を代表する元素の標準液を用いる。

感度は、積分時間1秒当たりのイオンカウント数(cps)で判定する。純度試験又は定量法を行うときは、低質量数、中質量数及び高質量数において、各元素濃度 $1\mu\text{g/L}$ (ppb)当たり数万cps程度であることが望ましい。

バックグラウンドは、天然には存在しない元素の m/z 値、例えば m/z が4、8又は220等で測定した場合、10cps以下であることが望ましい。

酸化物イオン及び二価イオンの生成比は、 ^{140}Ce 等の溶液を用い、それぞれの酸化物イオン(^{140}Ce の場合 $^{140}\text{Ce}^{16}\text{O}^+$ 、 m/z 156)、二価イオン($^{140}\text{Ce}^{2+}$ 、 m/z 70)及び一価イオン($^{140}\text{Ce}^+$ 、 m/z 140)のカウント数を測定し、酸化物イオン及び二価イオンのカウント数を一価イオンのカウント数で除して求める。酸化イオン生成比、すなわち $^{140}\text{Ce}^{16}\text{O}^+ / ^{140}\text{Ce}^+$ が0.03以下、及び二価イオン生成比、すなわち $^{140}\text{Ce}^{2+} / ^{140}\text{Ce}^+$ が0.05以下となることが望ましい。

(3) 干渉とその抑制又は補正

測定に際しては、スペクトル干渉及び非スペクトル干渉に注意する必要がある。

スペクトル干渉には、同重体干渉並びに多原子イオン及び二価イオンのマスマスペクトルの重なりによる干渉がある。同重体干渉とは、測定対象元素と原子量が近接している同重体イオンによる干渉をいう。例として、 ^{40}Ca に対する ^{40}Ar 、 ^{204}Pb に対する ^{204}Hg の重なりがある。多原子イオンは、イオン化源としてアルゴンガスを使用しているため、例えば、Arに起因する $^{40}\text{Ar}^{16}\text{O}$ 、 $^{40}\text{Ar}^{16}\text{O}^1\text{H}$ 、 $^{40}\text{Ar}_2$ 等の多原子イオンが形成され、それぞれ ^{56}Fe 、 ^{57}Fe 、 ^{80}Se の測定に干渉を生じる。コリジョン・リアクションセルが付属している装置では、セル内でこれらの多原子イオンを減少させることができる。二価イオンとは、当該の一価イオンの $1/2$ の m/z 値にピークを持つイオンのことで、検液中に測定対象元素の2倍の質量数の同位体を持つ元素が共存する場合に干渉を生じる。

非スペクトル干渉には、ICP発光分光分析法の場合と同様に、物理干渉及びイオン化干渉のほか、ICP質量分析法特有のものとしてマトリックス干渉がある。マトリックス干渉は多量の共存元素が存在すると測定対象元素のイオンカウント数が一般的に減少する現象である。この傾向は、共存元素の質量数が大きく、その濃度が高いほど、また、測定元素の質量数が小さいほど顕著に表れる。非スペクトル干渉は、未知試料に対して既知量の測定対象元素を添加することで、その回収率から干渉の程度を確認できる。回収率が低く、分析の信頼性が確保されないと判断される場合には、内標準法又は標準添加法によって補正を行う。ICP質量分析法では特に同位体希釈法を用いると非スペクトル干渉の影響を低減できる。

システム適合性

本法を用いて純度試験又は定量法を行うときは、あらかじめ次に規定するシステム適合性試験を行って、装置の稼働性能が適切であることを確認しておく必要がある。

(1) 検出の確認及び直線性の評価

分析対象元素を含まない溶液及び分析対象元素の規格限度値の濃度に相当する標準液を調製し、

それぞれブランク溶液及びシステム適合性試験用溶液とする。ブランク溶液及びシステム適合性試験用溶液につき、各装置により最適化された試験条件の下で、スペクトルを測定し、システム適合性試験用溶液にはブランク溶液と比較して、定められた波長又は m/z 値の範囲に分析対象元素のピークが明確に観察されることを確認する。ただし、規格限度値の濃度は定量限界（ 10σ ）以上の濃度であること。なお、定量法においては、検出の確認は不要である。

直線性については、次節の「(2) 定量分析」において作成した検量線の相関係数が0.99以上であることを確認する。なお、「(1) 定性分析」及び「(2) (iv) 同位体希釈法」においては直線性の確認は不要である。

(2) システムの再現性

各装置により最適化された試験条件の下、最低濃度の検量線用標準液を用いて、試験を6回繰り返すとき、別に規定するもののほか、分析対象元素のスペクトル強度の相対標準偏差は一定値以下（10%以下）であることを確認する。

定性及び定量分析

(1) 定性分析

ICP発光分光分析法では、検液中に含まれる元素由来の複数の発光線の波長及び相対的な発光強度が、標準液中に含まれるこれら元素の発光線の波長及び相対的な発光強度に一致するとき、これら元素の含有を確認することができる。なお、標準液に替えて、各装置に付属のライブラリー又はICP発光スペクトルの波長表を利用することもできる。ICP質量分析法では、短時間に全元素の質量数領域をスキャンするため、検液のスペクトル中のピークの m/z 値から検液中に含まれる元素を定性分析できる。

また、試料中に不純物として混在が想定される金属触媒、無機元素及び安全性の観点より常時監視しておく必要のあるヒ素、鉛等の分析対象元素を定め、これら分析対象となる無機性不純物のプロファイル分析を行うことができる。

なお、各元素標準液は、別に規定する各元素の許容限度値を考慮して、適切な濃度に調製する。

(2) 定量分析

検液中の無機元素の定量的評価は、一定時間の積分によって得られた発光強度あるいはイオンカウント数から、通例、次のいずれかの方法により行う。

- (i) 検量線法：分析対象元素について、4種類以上の異なる濃度の検量線用標準液を調製する。この検量線用標準液を用い、ICP発光分光分析法においては分析線における発光強度、ICP質量分析法においては測定 m/z 値におけるイオンカウント数と濃度との関係を作図し、検量線とする。この検量線を用いて発光強度又はイオンカウント数に対応する検液中の分析対象元素の濃度を求める。
- (ii) 内標準法：一定濃度の内標準元素を含み、分析対象元素について、4種類以上の異なる濃度の検量線用標準液を調製する。この検量線用標準液を用い、内標準元素に対する分析対象元素の発光強度比又はイオンカウント数比と濃度との関係を作図し、検量線とする。検液の調製に際しても、検量線用標準液中の濃度と同一となるように内標準元素を添加する。この検量線を用いて、内標準元素に対する分析対象元素の発光強度比あるいはイオンカウント数比に対応する検液中の分析対象元素の濃度を求める。

なお、本法の適用に当たっては、添加する内標準元素が検液中に含まれないこと、又は含まれていたとしても添加濃度に対して無視できる程度であることを確認しておく必要がある。また、

内標準元素としては、ICP発光分光分析法においては、測定条件や溶液の液性等による発光強度の変化が、分析対象元素と類似していること、分析線に対して分光干渉を生じない発光線を選択する等の必要がある。一方、ICP質量分析法においては、測定対象元素と、スペクトル干渉を起こさず、同程度のイオン化効率及び質量数を有する元素が望ましい。

- (iii) 標準添加法：同量の検液を4個以上とり、分析対象元素を添加しないもの、及び分析対象元素を3種類以上の異なる濃度で添加した検量線用標準液を調製する。それぞれの溶液の発光スペクトル又はマススペクトルから、分析線における発光強度又は測定 m/z 値におけるイオンカウント数と濃度との関係を作図し、得られる回帰直線の横軸（濃度）切片の絶対値より、検液中の分析対象元素の濃度を求める。

この方法は、ICP発光分光分析法においては、検液中の共存物質による非分光干渉を補正する点で有効であり、分光干渉がないか、又はバックグラウンド及び分光干渉が正しく補正され、かつ発光強度と濃度の関係が良好な直線性を保つ場合にのみ適用できる。一方、ICP質量分析法においては、検液中の共存物質による非スペクトル干渉を補正する点で有効であり、スペクトル干渉が正しく補正され、かつイオンカウント数と濃度の関係が低濃度域まで良好な直線性を保つ場合のみ適用できる。

- (iv) 同位体希釈法：同位体希釈法は、ICP質量分析法に適用可能な方法で、天然と異なる既知の同位体組成を持つ濃縮同位体を検液に添加することにより、測定対象元素の同位体組成比の変化から濃度を求める方法である。同位体分析を行うため、天然に二つ以上の安定同位体が存在する元素に適用することができる。濃縮同位体の添加量と濃縮同位体混合検液の同位体比の測定のみで定量が可能であるため、分析精度が高く、非スペクトル干渉の影響を受けないことが特長である。

注意

本試験に用いる水及び試薬類並びに標準液は、次による。

- (1) 水は、ICP分析用水を用いる。なお、その水に含まれる不純物が分析対象元素に干渉しないことを確認しておく必要がある。ここで、ICP分析用水とは、その導電率が $1\mu\text{S}\cdot\text{cm}^{-1}$ （25℃）以下の水とする。
- (2) 試薬類は、ICP分析に適した高品質のものを用いる。
- (3) アルゴンガスは、液化アルゴン又は圧縮アルゴンのいずれを用いても良いが、純度99.99vol%以上のものを用いる。
- (4) 標準液の液性は検液と合わせることが望ましい。
- (5) 複数元素を含む標準液を調製する場合は、沈殿及び互いに干渉を生じないような試液及び元素の組合せを選択する。

44. 油脂類試験法

油脂類試験法は、香料以外の脂肪酸、高級脂肪族アルコール類、脂肪酸のエステル類等の油脂類のエステル価、けん化価、酸価、水酸基価及びヨウ素価を測定する方法である。

1. エステル価

エステル価とは、試料 1 g 中のエステルをけん化するに要する水酸化カリウム (KOH) のmg数である。

以下、本試験法を用いる場合において、例えば、「125～164 (油脂類試験法)」とあるのは、次の方法によるとき、エステル価が125～164であることを示す。

操作法

別に規定するもののほか、けん化価及び酸価を測定し、次式によりエステル価を求める。

$$\text{エステル価} = \text{けん化価} - \text{酸価}$$

2. けん化価

けん化価とは、試料 1 g 中のエステルのけん化及び遊離酸の中和に要する水酸化カリウム (KOH) のmg数である。

操作法

別に規定するもののほか、次の方法による。

試料約 1 g を精密に量り、三角フラスコに入れ、エタノール (95) 40mL を加え、必要な場合には、加温して溶かし、3.5w/v % 水酸化カリウム・エタノール試液 20mL を正確に量って加え、還流冷却器を付けて水浴中で 30 分間、時々フラスコを振り混ぜながら加熱する。冷後、フェノールフタレイン試液数滴を加え、直ちに過量の水酸化カリウムを 0.5mol/L 塩酸で滴定する。ただし、冷時濁りを生じるときは、温時滴定する。別に空試験を行い、次式によりけん化価を求める。

$$\text{けん化価} = \frac{(a - b) \times 28.05}{M}$$

ただし、a : 空試験における 0.5mol/L 塩酸の消費量 (mL)

b : 本試験における 0.5mol/L 塩酸の消費量 (mL)

M : 試料の採取量 (g)

3. 酸価

酸価とは、試料 1 g を中和するに要する水酸化カリウム (KOH) のmg数である。

以下、本試験法を用いる場合において、例えば、「15以下 (油脂類試験法)」とあるのは、次の方法によるとき、酸価が、15以下であることを示す。

操作法

別に規定するもののほか、次の方法による。

試料の酸価に応じて表の試料の採取量を精密に量り、エタノール (95) / ジエチルエーテル混液 (1 : 1) 50mL を加え、必要な場合には、加温して溶かし、検液とする。冷後、フェノールフタレイン試液 2～3 滴を加え、0.1mol/L 水酸化カリウム・エタノール溶液で 30 秒間持続する淡赤色を

呈するまで滴定し、次式により酸価を求める。ただし、冷時濁りを生じるときは、温時滴定する。
使用する溶媒は、あらかじめ使用前にフェノールフタレイン試液 2～3 滴を指示薬として 30 秒間持続する淡赤色を呈するまで 0.1mol/L 水酸化カリウム・エタノール溶液を加える。

$$\text{酸価} = \frac{a \times 5.611}{M}$$

ただし、a : 0.1mol/L 水酸化カリウム・エタノール溶液の消費量 (mL)

M : 試料の採取量 (g)

表

酸価	試料の採取量
5 未満	10 g
5 以上 15 未満	5 g
15 以上 50 未満	3 g
50 以上 120 未満	1 g
120 以上	0.5 g

4. 水酸基価

水酸基価とは、試料 1 g を次の条件でアセチル化するとき、水酸基と結合した酢酸を中和するに要する水酸化カリウム (KOH) の mg 数である。

以下、本試験法を用いる場合において、例えば、「155～187 (油脂類試験法) ただし、酸価は 0 とみなす。」とあるのは、次の方法によるとき、酸価を 0 とみなして水酸基価が 155～187 であることを示す。

操作法

別に規定するもののほか、次の方法による。

試料約 1 g を精密に量り、図に示す丸底フラスコに入れ、無水酢酸・ピリジン試液 5 mL を正確に量って加え、フラスコの口に小漏斗を載せ、95～100℃の油浴中に底部を約 1 cm 浸して 1 時間加熱する。冷後、水 1 mL を加えてよく振り混ぜ、更に 10 分間加熱する。冷後、漏斗及びフラスコの首部をエタノール (95) 5 mL で洗い込み、過量の酢酸を 0.5mol/L 水酸化カリウム・エタノール溶液で滴定する (指示薬 フェノールフタレイン試液 1 mL)。別に空試験を行い、次式により水酸基価を求める。

$$\text{水酸基価} = \frac{(a - b) \times 28.05}{M} + AV$$

ただし、a : 空試験における 0.5mol/L 水酸化カリウム・エタノール溶液の消費量 (mL)

b : 本試験における 0.5mol/L 水酸化カリウム・エタノール溶液の消費量 (mL)

M : 試料の採取量 (g)

AV : 酸価

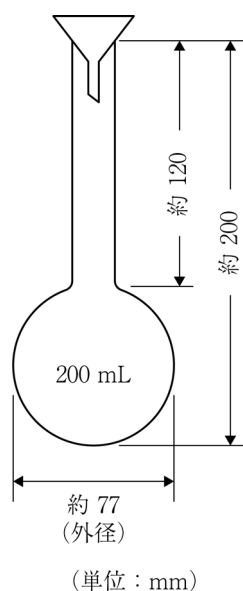

5. ヨウ素価

ヨウ素価とは、次の条件で測定するとき、試料100 g に吸収されるハロゲンの量をヨウ素（I）に換算した g 数である。

操作法

別に規定するもののほか、次の方法による。

試料のヨウ素価に応じて、表の試料の採取量を小ガラス容器に精密に量り、500mLの共栓三角フラスコ中に容器と共に入れ、シクロヘキサン20mLを加えて溶かして正確にウィイス試液25mLを加え、よく混和する。密栓して遮光し、20～30℃で30分間（ヨウ素価が100以上のときは1時間）時々振り混ぜて放置する。次に、ヨウ化カリウム溶液（1→10）20mL及び水100mLを加えて振り混ぜた後、遊離したヨウ素を0.1mol／Lチオ硫酸ナトリウム溶液で滴定する（指示薬 デンプン試液 1 mL）。別に空試験を行い、次式によりヨウ素価を求める。

$$\text{ヨウ素価} = \frac{(a - b) \times 1.269}{M}$$

ただし、a：空試験における0.1mol／Lチオ硫酸ナトリウム溶液の消費量（mL）

b：本試験における0.1mol／Lチオ硫酸ナトリウム溶液の消費量（mL）

M：試料の採取量（g）

表

ヨウ素価	試料の採取量
30未満	1 g
30以上50未満	0.6 g
50以上100未満	0.3 g
100以上	0.2 g

45. 溶状試験法

溶状試験法は、成分規格・保存基準各条の溶状の項に定めた溶媒に対する溶解性を科学的及び客観的に判定するための方法である。溶状を観察することにより、物質固有の性状、不純物の存在等を簡単に判別することができる。

以下、本試験法を用いる場合の溶状の項において、例えば、「ほとんど澄明（1.0 g、水20mL）」とあるのは、本品1.0 gを量り、水20mLを加えて溶かした液は、ほとんど澄明であることを示す。

操作法

(1) 検液の調製

別に規定するもののほか、溶状の項に規定した溶液を比色管又は適当な容器内で調製し、必要な場合には、20mLを比色管にとり、検液とする。

(2) 標準液の調製

標準原液 0.1mol/L塩酸14.1mLを正確に量り、水を加えて正確に50mLとする。この液1 mLは、塩素（Cl）1 mgを含む。

標準液 標準原液1 mLを正確に量り、水を加えて正確に100mLとする。この液1 mLは、塩素（Cl）0.01mgを含む。

(3) 基準液の調製

澄明 標準液0.2mLを量り、水を加えて20mLとする。この液に硝酸（1→3）1 mL及び硝酸銀溶液（1→50）1 mLを加え、振り混ぜた後、直射日光を避けて15分間放置する。

ほとんど澄明 標準液0.5mLを量り、水を加えて20mLとする。この液に硝酸（1→3）1 mL及び硝酸銀溶液（1→50）1 mLを加え、振り混ぜた後、直射日光を避けて15分間放置する。

わずかに微濁 標準液1.2mLを量り、水を加えて20mLとする。この液に硝酸（1→3）1 mL及び硝酸銀溶液（1→50）1 mLを加え、振り混ぜた後、直射日光を避けて15分間放置する。

微濁 標準液6 mLを量り、水を加えて20mLとする。この液に硝酸（1→3）1 mL及び硝酸銀溶液（1→50）1 mLを加え、振り混ぜた後、直射日光を避けて15分間放置する。

混濁 標準原液0.3mLを量り、水を加えて20mLとする。この液に硝酸（1→3）1 mL及び硝酸銀溶液（1→50）1 mLを加え、振り混ぜた後、直射日光を避けて15分間放置する。

(4) 試験

別に規定するもののほか、検液と同容量の基準液を比色管にとり、直射日光を避けて、30秒～5分間振り混ぜた後、上方及び側方から観察して濁度を比較するとき、検液の呈する濁度は、規定する用語に対応する基準液の示す濁度より濃くない。また、澄明又はほとんど澄明と規定された液は、浮遊物等の異物の混入をほとんど認めない。

46. 硫酸塩試験法

硫酸塩試験法は、添加物中に混在する硫酸塩の限度試験である。

以下、本試験法を用いる場合において、例えば、「 SO_4 として0.024%以下（1.0 g、比較液0.005mol/L 硫酸0.50mL）」とあるのは、本品1.0 gを量って試料とし、試験を行い、比較液には、0.005mol/L 硫酸0.50mLを用いて試験を行うとき、硫酸塩が、 SO_4 として0.024%以下であることを示す。

操作法

(1) 検液及び比較液の調製

別に規定するもののほか、次の方法による。

試料の量のみを規定する場合には、規定する量の試料を量り、比色管に入れ、水約30mLを加えて溶かし、液がアルカリ性の場合には、塩酸（1→4）を加えて中和し、更に塩酸（1→4）1 mL及び水を加えて50mLとし、検液とする。また、試料液を調製する場合には、試料液を比色管に入れ、塩酸（1→4）1 mL及び水を加えて50mLとし、検液とする。別の比色管に別に規定する量の0.005mol/L 硫酸を量って入れ、塩酸（1→4）1 mL及び水を加えて50mLとし、比較液とする。検液が澄明でない場合には、両液を同じ条件でろ過する。

(2) 試験

別に規定するもののほか、検液及び比較液に塩化バリウム二水和物溶液（3→25）2 mLずつを加えてよく混和し、10分間放置した後、両比色管を、黒色を背景とし、上方及び側方から観察して濁度を比較するとき、検液の呈する濁度は、比較液の呈する濁度より濃くない。

47. 硫酸呈色物試験法

硫酸呈色物試験法は、試料を硫酸に溶かすとき、硫酸によって容易に呈色する不純物の許容限度を試験する方法である。

操作法

別に規定するもののほか、次の方法による。

あらかじめ無色の硬質試験管を硫酸呈色物用硫酸でよく洗う。別に規定するもののほか、試料が固体の場合には、試験管に硫酸呈色物用硫酸 5 mL を入れ、別に規定する量の試料を粉末として少量ずつ加え、ガラス棒でかき混ぜて完全に溶かす。試料が液体の場合には、別に規定する量を量り、試験管に入れ、硫酸呈色物用硫酸 5 mL を加えて振り混ぜる。この間、発熱して温度が上昇するものは冷却し、温度の影響のあるものは標準温度に保ち、15 分間放置する。別に規定する比色標準液を別の同質同形の試験管に入れ、比較液とする。両管を、白色を背景とし、上方及び側方から観察して比色するとき、試料の呈する色は、比較液の色より濃くない。

また、試料を硫酸と加熱して溶かすように規定した場合には、試料と硫酸を試験管に入れ、規定に従い加熱した後、比色する。

48. ろ紙クロマトグラフィー

ろ紙クロマトグラフィーは、ろ紙を用い、混合物を移動相で展開させてそれぞれの成分に分離する方法であり、物質の確認又は純度の試験等に用いる。

操作法

別に規定するもののほか、次の方法による。

別に規定するクロマトグラフィー用ろ紙の一端から40mmのところに鉛筆で線を引き、この線上に別に規定する量の検液又は対照液をマイクロピペット又は毛細管を用いて付け、風乾する。このとき、検液を付けたスポットと対照液を付けたスポットの中心間の距離は、約25mmとする。次に、あらかじめ別に規定する展開溶媒を入れ、その蒸気で飽和させておいた高さ約500mmの展開用容器に、このろ紙を入れ、ろ紙が器壁に接触しないように注意して、糸又は針金で栓に垂直に吊るし、ろ紙の下端約10mmを展開溶媒中に浸し、容器を密閉して放置する。展開溶媒が試料を付けた点から別に規定する距離まで上昇したとき、ろ紙を容器から取り出し、風乾した後、別に規定する方法によって検液と対照液のそれぞれから得られたスポットの位置、色等を比較観察する。

C 試薬・試液等

C 試薬・試液等

別に規定するもののほか、試験に用いる試薬・試液、容量分析用標準液、標準液、標準品、クロマトグラフィー用担体／充填剤、温度計、ろ紙、ろ過器、計量器・用器及び参照赤外吸収スペクトルは、次に示すものを用いる。

なお、日本産業規格に適合する試薬については、その番号を付し、特級、1級、pH標準液用等の種類のある場合には、種類も付した。本規格で用いる試薬の名称が日本産業規格の名称と異なるものには、本規格の名称の次に日本産業規格の試薬の名称を付した。認証標準物質は、J I S Q0034に適合しJ I S Q0031に規定する認証書が添付されたものをいう。計量法（平成4年法律第51号）に規定する標準液又は標準ガスは、J I S Q0034に適合し、同法第144条第1項に基づく証明書が添付されたものをいう。

試薬・試液、容量分析用標準液及び標準液を保存するガラス容器は、溶解度及びアルカリ度が極めて小さく、鉛及びヒ素をできるだけ含まないものを用いる。

1. 試薬・試液

R0000100

ABTS試液 2, 2'-アジノビス (3-エチルベンゾチアゾリン-6-スルホン酸二アンモニウム) 41mgを量り、少量の水を加えて溶かし、更に水を加えて10mLとする。用時調製する。

R0000200

BANASS・ブリリアントエロー試液 4, 4'-ビス (4-アミノ-1-ナフチルアゾ) -2, 2'-スチルベンスルホン酸0.10 g及びブリリアントエロー20mgを量り、水酸化ナトリウム溶液 (1→250) 3 mLを加えて溶かした後、水7 mLを加え、更にメタノールを加えて100mLとする。褐色ガラス瓶に保存する。

R0000300

1, 4-BTMSB-*d*₄ C₁₂H₁₈D₄Si₂ 国際単位系へのトレーサビリティが確保された重水素化1, 4-ビス (トリメチルシリル) ベンゼン

R0000400

CHES緩衝液 (0.5mol/L) 2-シクロヘキシルアミノエタンスルホン酸103 gを量り、水600mLを加えて溶かし、水酸化ナトリウム試液 (1mol/L) で、成分規格・保存基準各条等に規定するpH値に調整した後、水を加えて1000mLとする。

R0000500

CHES緩衝液 (0.1mol/L) 2-シクロヘキシルアミノエタンスルホン酸20.7 gを量り、水900mLを加えて溶かし、水酸化ナトリウム試液 (1mol/L) で、成分規格・保存基準各条等に規定するpH値に調整した後、水を加えて1000mLとする。

R0000550

DPPH試液 (0.2mmol/L) 2, 2-ジフェニル-1- (2, 4, 6-トリニトロフェニル) ヒドラジル17mgを量り、エタノール (99.5) を加えて溶かし、200mLとする。遮光して2時間放置した後、使用する。本液2.5mLを試験管に入れ、エタノール (99.5) 0.5mL及びpH7.4のトリス緩衝液 (0.1mol/L) 2 mLを加えて混合し検液とする。検液につき、エタノール (99.5) とpH7.4のトリス緩衝液 (0.1mol/L) を3 : 2の割合で混合した液を対照として、波長517nmにおける吸光度を測定し、検液の吸光度が1.00±0.05になることを確認する。検液の吸光度が1.05を超える場合には、検液の吸光度が1.00±0.05に収まるように、エタノール (99.5) を用いて本液を希釈する。用時調製する。

R0150700

DPD・EDTA試液 *N*, *N*-ジエチル-*p*-フェニレンジアミン硫酸塩1.1 gを乳鉢ですり潰し、エチレンジアミン四酢酸二水素二ナトリウム二水和物0.2 g及び少量の水を加え、必要な場合にはかくはんしながら加温して溶かし、25%硫酸8 mLを加えて混合した後、水を加えて1000mLとする。ただし、25%硫酸は、硫酸2.5 gを量り、氷水中で冷却下で水7.5 gにかくはんしながら徐々に加える。

R0000600

DSs-*d*₆ C₆H₉D₆NaO₃SSi [284664-85-3]

国際単位系へのトレーサビリティが確保された3- (トリメチルシリル) -1-プロパン-1, 1, 2, 2, 3, 3-*d*₆-スルホン酸ナトリウム

R0000700

HEPES緩衝液 (0.05mol/L) 2-[4-(2-ヒドロキシエチル)-1-ピペラジニル]エタンスルホン酸11.9gを量り、水600mLを加えて溶かし、水酸化ナトリウム試液(0.05mol/L)で、成分規格・保存基準各条等に規定するpH値に調整した後、水を加えて1000mLとする。

R0000800

MES緩衝液 (0.05mol/L、pH6.0、塩化ナトリウム含有) 2-(*N*-モルホリノ)エタンスルホン酸 *n*水和物9.8g及び塩化ナトリウム17.5gを量り、水900mLを加えて溶かし、30w/v%ポリオキシエチレン(23)ラウリルエーテル試液0.75gを加え、pH6.0に調整し、水を加えて1000mLとする。

R0150800

MOPS緩衝液 (0.1mol/L、pH7.0) 3-(*N*-モルホリノ)プロパンスルホン酸21gを量り、水900mLを加えて溶かし、適当な濃度の水酸化ナトリウム溶液でpH7.0に調整し、水を加えて正確に1000mLとする。

R0000900

MOPS緩衝液 (0.04mol/L) 3-(*N*-モルホリノ)プロパンスルホン酸8.4gを量り、水900mLを加えて溶かし、水酸化ナトリウム試液(4mol/L)で、成分規格・保存基準各条等に規定するpH値に調整した後、水を加えて1000mLとする。

R0001000

MOPS緩衝液 (0.04mol/L、pH7.0、硫酸マグネシウム・塩化ナトリウム含有) 硫酸マグネシウム七水和物62.3g及び塩化ナトリウム25.3gを量り、pH7.0のMOPS緩衝液(0.04mol/L)200mLを加え、温めながらゆっくり溶かす。水酸化ナトリウム試液(2mol/L)又は塩酸試液(2mol/L)でpH7.0に調整し、更にpH7.0のMOPS緩衝液(0.04mol/L)を加えて250mLとする。

R0001100

MOPS緩衝液 (0.04mol/L、pH7.0、硫酸マグネシウム・塩化ナトリウム・塩化コバルト含有) 塩化コバルト(II)六水和物溶液(1→10)0.1mLを量り、MOPS緩衝液(0.04mol/L、pH7.0、硫酸マグネシウム・塩化ナトリウム含有)を加えて混和し、10mLとする。

R0001200

MOPS緩衝液 (0.02mol/L、pH7.0、硫酸マグネシウム含有) 硫酸マグネシウム七水和物123g及び3-(*N*-モルホリノ)プロパンスルホン酸21.0gを量り、水4.8Lを加えて溶かし、ポリオキシエチレン(10)オクチルフェニルエーテル50gを加えて溶かし、水酸化ナトリウム試液(4mol/L)でpH7.0に調整した後、水を加えて5Lとする。

R0001300

NN指示薬 2-ヒドロキシ-1-(2-ヒドロキシ-4-スルホ-1-ナフチルアゾ)-3-ナフトエ酸0.5g及び硫酸カリウム50gを混ぜ、均一になるまでよくすり潰す。

R0002200

亜鉛 Zn [K8012、特級] [7440-66-6]

R0002300

亜鉛、ヒ素分析用 (ヒ素分析用亜鉛) Zn [K8012、ヒ素分析用] [7440-66-6]

砂状のものをを用いる。ただし、多孔性のものは、一般に溶解が速すぎるので使用しない。操作終了後においても少量が溶けきれずに残り、水素の発生が持続しているものがよい。

R0002400

亜鉛（標準物質） Zn [容量分析用標準物質、K8005] [7440-66-6]

J I S K8005の容量分析用標準物質のほか、容量分析に用いることが可能な認証標準物質を使用することができる。

R0002500

亜鉛粉末 Zn [K8013、ひ素分析用] [7440-66-6]

R0002600

アカルボース $C_{25}H_{43}NO_{18}$ 酵素活性試験法に適するものを用いる。

R0002700

アクリフラビン塩酸塩 $C_{27}H_{28}Cl_4N_6$ [8063-24-9]

本品は、濃赤褐色の結晶性の粉末である。本品の溶液（1→100）は、赤褐色を呈する。この液1 mLを量り、水30 mLを加えるとき、黄色となり、蛍光を発し、更に塩酸1 mLを加えるとき、蛍光は消える。また、本品の溶液（1→10）に炭酸水素ナトリウム溶液（1→20）を加えるとき、泡立つ。

R0002800

アクリル酸エステル系吸着用樹脂 吸着剤用に製造された多孔性樹脂

R0002900

亜酸化窒素 N_2O [10024-97-2]

本品は、無色の気体で、においが無い。耐圧金属製密封容器に入れたものを用いる。

R0003000

アジ化ナトリウム NaN_3 [K9501、特級] [26628-22-8]

R0003100

2, 2'-アジノビス（3-エチルベンゾチアゾリン-6-スルホン酸二アンモニウム） $C_{18}H_{16}N_4O_6S_4 \cdot (NH_4)_2$ 酵素活性試験法に適するものを用いる。

R0003200

アジピン酸 $HOOC(CH_2)_4COOH$ [124-04-9] 「アジピン酸」

R0003300

亜硝酸ナトリウム $NaNO_2$ [K8019、特級] [7632-00-0]

R0003400

L（+）-アスコルビン酸 $C_6H_8O_6$ [K9502] [50-81-7]

R0003500

L-アスコルビン酸2-グルコシド、定量用（定量用L-アスコルビン酸2-グルコシド） $C_{12}H_{18}O_{11}$ [129499-78-1]

本品は、白色の結晶又は結晶性の粉末で、においがなく、酸味がある。

含量 本品を乾燥物換算したものは、L-アスコルビン酸2-グルコシド（ $C_{12}H_{18}O_{11}$ ）99.9%以上を含む。

確認試験 (1) 本品の水溶液（1→50）5 mLに過マンガン酸カリウム溶液（1→300）1滴を加えるとき、液の色は直ちに消える。また、本品の水溶液（1→50）5 mLに2, 6-ジクロロインドフェノールナトリウム試液1～2滴を加えるとき、液の色は、直ちに消える。

(2) 沸騰フェーリング試液5 mLに本品の水溶液（5→40）2～3滴を加え、約5分間加熱するとき、赤色の沈殿を生じる。

- (3) 本品を赤外吸収スペクトル測定法中の錠剤法により測定するとき、波数 3300cm^{-1} 、 1770cm^{-1} 、 1700cm^{-1} 、 1110cm^{-1} 及び 1060cm^{-1} 付近に吸収を認める。

純度試験 (1) 溶状 澄明 (1.0 g、水50mL)

- (2) 遊離L-アスコルビン酸及び遊離D-グルコース 本品0.50 gを量り、操作条件に示した移動相に溶かして正確に25mLとし、検液とする。別に、L (+) -アスコルビン酸0.50 gを量り、移動相に溶かして正確に25mLとする。この液1.0mLを正確に量り、移動相を加えて正確に100mLとし、L-アスコルビン酸標準原液とする。この液1.0mLは、L-アスコルビン酸0.2mgを含む。別に、D (+) -グルコース0.50 gを移動相に溶かして正確に25mLとする。この液1.0mLを正確に量り、移動相を加えて正確に100mLとし、D-グルコース標準原液とする。この液1.0mLは、D-グルコース0.2mgを含む。これらのL-アスコルビン酸標準原液及びD-グルコース標準原液それぞれ10mLを正確に量り、移動相を加えて正確に100mLとし、混合標準液とする。検液、混合標準液10 μ Lを量り、次の操作条件で液体クロマトグラフィーにより試験を行う。それぞれの液のL-アスコルビン酸及びD-グルコースのピーク面積を測定するとき、検液のL-アスコルビン酸及びD-グルコースの保持時間に一致する保持時間のピーク面積は、混合標準液のL-アスコルビン酸及びD-グルコースの各々のピーク面積より大きくない。

操作条件

検出器 示差屈折計

カラム充填剤 5～10 μ mの液体クロマトグラフィー用アミノ基結合型シリカゲル

カラム管 内径4～5 mm、長さ15～30cmのステンレス管

カラム温度 40℃

移動相 リン酸二水素カリウム5.44 gを0.5vol%リン酸溶液で溶かして1000mLとした液とアセトニトリルを2：3の割合で混合した液

流量 0.7mL/分付近の一定流量

乾燥減量 1.0%以下 (105℃、2時間)

定量法 本品約1 gを精密に量り、水30mLを加えて溶かし、フェノールフタレイン試液2滴を加え、0.2mol/L水酸化ナトリウム溶液で30秒持続する淡赤色を呈するまで滴定する。

0.2mol/L水酸化ナトリウム溶液 1 mL=67.65mg $\text{C}_{12}\text{H}_{18}\text{O}_{11}$

R0003600

L (+) -アスコルビン酸試液 L (+) -アスコルビン酸70mgにメタリン酸1.5 g及び酢酸 4 mLを加えた後、水を加えて100mLとする。

R0151000

アスパラギナーゼ (*A. niger*由来)、酵素活性測定用 (酵素活性測定用アスパラギナーゼ (*A. niger*由来)) 本品は、糸状菌 (*Aspergillus niger*に限る。) が本来有するアスパラギナーゼ遺伝子を増幅させて生産性を向上させた糸状菌 (*A. niger* ASP-72株に限る。) から得られた、黄～褐色の澄明な液体又はごく薄い灰色若しくはごく薄い黄色を帯びた白色の顆粒である。本品は、既知の酵素活性を有する。本品の1単位は、L-アスパラギンを基質として、pH5.0、37℃において1分間に1 μ molのアンモニアを遊離する酵素量とする。

R0151100

アスパラギナーゼ (*A. oryzae*由来)、酵素活性測定用 (酵素活性測定用アスパラギナーゼ (*A. oryzae*由来)) 本品は、糸状菌 (*Aspergillus oryzae*に限る。) が本来有するアスパラギナーゼ遺伝子を

増幅させて生産性を向上させた糸状菌 (*A. oryzae* NZYM-SP株に限る。) より得られた、淡褐色の液体又は白～灰白色の顆粒である。本品は、既知の酵素活性を有する。本品の1単位は、L-アスパラギンを基質として、pH7.0、37℃において1分間に1μmolのアンモニアを遊離する酵素量とする。

R0003800

L-アスパラギン-水和物 $C_4H_8N_2O_3 \cdot H_2O$ [K8021] [5794-13-8]

R0003900

L (+) -アスパラギン酸ナトリウム-水和物 $C_4H_6NNaO_4 \cdot H_2O$ [3792-50-5]

R0004000

L-α-アスパルチル-D-フェニルアラニンメチルエステル $C_{14}H_{18}N_2O_5$ [22839-65-2]

本品は、白色の結晶性の粉末で、水に溶ける。

含量 83%以上

確認試験 本品約5mg及び1, 4-B TMS B- d_4 約1mgをそれぞれ精密に量り、重水素化メタノール1mLを加えて溶かす。この液を外径5mmのNMR試料管に入れ、密閉し、次の測定条件でプロトン共鳴周波数400MHz以上の装置を用いて¹H NMRスペクトルを測定する。1, 4-B TMS B- d_4 のシグナルをδ 0 ppmとすると、δ 2.06ppm付近に二重の二重線様の1水素分のシグナル (S₁)、δ 2.20ppm付近に二重の二重線様の1水素分のシグナル (S₂)、δ 2.69ppm付近に二重の二重線様の1水素分のシグナル (S₃)、δ 2.96ppm付近に二重の二重線様の1水素分のシグナル (S₄)、δ 3.47ppm付近に単一線の3水素分のシグナル (S₅)、δ 3.78ppm付近に二重の二重線様の1水素分のシグナル (S₆)、δ 4.49ppm付近に二重の二重線様の1水素分のシグナル (S₇)、δ 6.95～6.99ppm付近に多重線の3水素分のシグナル (S₈)、δ 7.03～7.07ppm付近に多重線の2水素分のシグナル (S₉) を認める。

操作条件

デジタル分解能 0.25Hz以下

スピニング オフ

¹³C核デカップリング あり

観測スペクトル幅 -5～15ppmを含む20ppm以上

パルス角 90°

繰り返しパルス待ち時間 60秒以上

ダミーキャン 1回以上

積算回数 8回以上

測定温度 20～30℃の一定温度

純度試験 他のアミノ酸又はペプチド化合物 本品の溶液 (1→1000) を検液とし、検液2μLにつき、対照液を用いず、クロロホルム/メタノール/水/酢酸混液 (32:15:3:1) を展開溶媒として薄層クロマトグラフィーを行い、展開溶媒の先端が原線から約10cmの高さに上昇したとき展開を止め、風乾し、80℃で30分間乾燥した後、ニンヒドリン試液を噴霧し、80℃で10分間乾燥して自然光下で観察するとき、一つのスポット以外にスポットを認めない。ただし、薄層板には、薄層クロマトグラフィー用シリカゲルを担体とし、110℃で1時間乾燥したものを使用する。

定量法 確認試験の操作条件を準用して、¹H NMRスペクトルを測定する。1, 4-B TMS B- d_4 のシグナルの面積強度を18.00としたときの、確認試験でδ 2.06ppm付近及びδ 3.47ppm付近に認められたシグナルS₁及びS₅の面積強度の和をIとし、次式によりL-α-アスパルチル-D

ーフェニルアラニンメチルエステルの含量を求める。ただし、本品由来のシグナルに明らかな夾雑物のシグナルが重なる場合には、そのシグナルの面積強度及び水素数は定量に用いない。

$$\text{L-}\alpha\text{-アスパルチル-D-フェニルアラニンメチルエステル (C}_{14}\text{H}_{18}\text{N}_2\text{O}_5\text{) の含量 (\%)} \\ = \frac{M_S \times I \times P}{M_T \times N} \times 1.299$$

ただし、 M_T : 試料の採取量 (mg)

M_S : 1, 4-B TMS B- d_4 の採取量 (mg)

N : シグナル S_1 及び S_5 の水素数の和

P : 1, 4-B TMS B- d_4 の純度 (%)

R0004100

アズリン色素架橋小麦アラビノキシラン 本品は、小麦由来アラビノキシランにアズリンを架橋したものである。酵素活性試験法に適するものを用いる。

R0004200

アセチルアセトン $C_5H_8O_2$ [K8027]

R0004300

アセチルアセトン試液 アセチルアセトン 1 mLと炭酸ナトリウム試液 (0.5mol/L) 50mLを量り、混合する。用時調製する。

R0004400

2-アセチル-4-テトラヒドロキシブチルイミダゾール $C_9H_{14}N_2O_5$ [94944-70-4]

本品は、灰白色の結晶又は結晶性の粉末で、メタノール又はエタノール (95) に溶解やすく、水にやや溶けにくい。

融点 234~236°C

純度試験 本品10.0mgをメタノール100mLに溶かし、次の操作条件で液体クロマトグラフィーを行うとき、2-アセチル-4-テトラヒドロキシブチルイミダゾール以外のピークを認めない。

操作条件

検出器 紫外吸光光度計 (測定波長 280nm)

カラム充填剤 5 μ mの液体クロマトグラフィー用オクタデシルシリル化シリカゲル

カラム管 内径4.6mm、長さ15cmのステンレス管

移動相 メタノール/0.2w/v%リン酸混液 (60:45)

流量 0.6mL/分

R0004500

2-アセチル-4-テトラヒドロキシブチルイミダゾール 2, 4-ジニトロフェニルヒドラゾン

$C_{15}H_{18}N_6O_8$ 2, 4-ジニトロフェニルヒドラジン0.50 gに塩酸 1 mLを加えてかくはんし、エタノール (95) 10mLを加えて水浴中で加熱して溶かした後、2-アセチル-4-テトラヒドロキシブチルイミダゾール0.1 gを加えて溶かす。この溶液を室温まで放冷した後、2-アセチル-4-テトラヒドロキシブチルイミダゾール 2, 4-ジニトロフェニルヒドラゾンの結晶をろ取する。次に、エタノール (95) 5 mLに塩酸 1 滴を加えた液を用いて再結晶を2回以上繰り返す。得られた結晶をデシケーター中、室温で24時間乾燥する。冷所に保存し、調製後1年以内に使用する。

純度試験 類縁物質 「カラメルⅢ」の純度試験(8) 2-アセチル-4-テトラヒドロキシブチルイ

ミダゾール（ii）操作法に規定する操作条件に従い、液体クロマトグラフィーにより試験を行う。
主ピークの保持時間の4倍の範囲について、各々のピーク面積を測定し、面積百分率により主ピークの量を求めるとき、98%以上である。

R0004600

N-アセチル-DL-トリプトファン $C_{13}H_{14}N_2O_3$ 酵素活性試験法に適するものを用いる。

R0004700

N-アセチル-DL-メチオニン $CH_3SCH_2CH_2CH(NHCOCH_3)COOH$ 酵素活性試験法に適するものを用いる。

R0004800

アセチレン C_2H_2 [溶解アセチレン、K1902] [74-86-2]

R0004900

アセトアルデヒド CH_3CHO [K8030] [75-07-0]

R0005000

2-アセトキシ-2-メチルアセト酢酸エチル $C_9H_{14}O_5$ 酵素活性試験法に適するものを用いる。

R0005100

アセトニトリル CH_3CN [K8032、特級] [75-05-8]

R0005200

アセトニトリル（HPLC用） CH_3CN [75-05-8]

本品は、無色澄明の液体である。

含量 99.8%以上

確認試験 本品を赤外吸収スペクトル測定法中の液膜法により測定するとき、波数 3000cm^{-1} 、 2250cm^{-1} 、 1440cm^{-1} 、 1380cm^{-1} 、 1040cm^{-1} 、 920cm^{-1} 及び 750cm^{-1} 付近に吸収を認める。

密度 0.780～0.783 g/mL (20℃)

吸光度 水を対照として本品の吸光度を測定するとき、波長200nmで0.05以下、220nmで0.02以下及び240nmで0.005以下である。

定量法 本品0.2μLにつき、次の操作条件でガスクロマトグラフィーを行う。各々のピーク面積を測定し、面積百分率法により主ピークの量を求める。

操作条件

検出器 水素炎イオン化検出器

カラム 内径0.25mm、長さ約30mのフューズドシリカ管の内面にガスクロマトグラフィー用ポリエチレングリコールを0.25μmの厚さで被覆したもの

カラム温度 60℃

注入口温度 110℃

検出器温度 250℃

キャリアーガス ヘリウム

流量 1.2mL/分

注入方式 スプリット

スプリット比 1：200

乾燥減量 1.0%以下 (0.1g、減圧、24時間)

R0005300

アセトン CH_3COCH_3 [K8034、特級] [67-64-1]

R0154300

アセトン (脱水) CH_3COCH_3 [67-64-1]

本品は、無色澄明の液体である。

含量 本品は、アセトン (CH_3COCH_3) 99.5%以上を含む。

比重 $d_{20}^{20} = 0.788 \sim 0.793$

水分 0.001%以下 (10 g、電量滴定法)

ただし、水分測定用陽極液及び水分測定用陰極液は、ケトン類の水分測定に適するものを用いる。

定量法 本品0.2 μL につき、次の操作条件でガスクロマトグラフィーを行う。ピーク面積を測定し、面積百分率法により主ピークの量を求める。

操作条件

検出器 水素炎イオン化検出器

カラム 内径0.53mm、長さ30mのフューズドシリカ管の内面にガスクロマトグラフィー用ジメチルポリシロキサンを5.0 μm の厚さで被覆したもの

カラム温度 40℃で5分間保持した後、毎分5℃で90℃まで昇温し、90℃で2分間保持する。

注入口温度 150℃

検出器温度 150℃

キャリアーガス ヘリウム

流量 5 mL/分

R0005400

亜セレン酸ナトリウム Na_2SeO_3 [10102-18-8]

本品は、白色の結晶性の粉末である。

含量 97.0%以上

純度試験 (1) 溶状 澄明 (2.0 g、水20mL)

(2) セレン酸塩及び硫酸塩 (1)の検液5mLを正確に量り、水10mLを加えた後、塩酸 (1→3) を加えてpH6.0に調整し、塩酸 (2→3) 1mLを加え、更に水を加えて正確に25mLとする。この液に塩化バリウム二水和物溶液 (1→10) 2mLを加えて30分間放置するとき、濁りを生じない (SeO_4 として約0.3%以下又は SO_4 として約0.05%以下)。

定量法 本品約1gを精密に量り、水を加えて正確に200mLとする。この液20mLを正確に量り、ヨウ素フラスコに入れ、水80mL、ヨウ化カリウム3g及び塩酸 (2→3) 5mLを加え、直ちに密栓して暗所に5分間放置し、遊離したヨウ素を0.1mol/Lチオ硫酸ナトリウム溶液で滴定する (指示薬 デンプン試液0.5mL)。ただし、デンプン試液は、終点近くで液の色が薄い黄色になったときに加え、終点は、液の色が消えるときとする。別に空試験を行い、補正する。

0.1mol/Lチオ硫酸ナトリウム溶液1mL=4.324mg Na_2SeO_3

R0005500

アゾカゼイン 酵素活性試験法に適するものを用いる。

R0005600

アゾキシストロビン、定量用 (定量用アゾキシストロビン) $\text{C}_{22}\text{H}_{17}\text{N}_3\text{O}_5$ [131860-33-8]

本品は、白色の粉末である。

含量 本品は、アゾキシストロビン ($C_{22}H_{17}N_3O_5$) 99.0%以上を含む。

確認試験 本品を赤外吸収スペクトル測定法中のペースト法又は錠剤法により測定するとき、波数 2230cm^{-1} 、 1625cm^{-1} 、 1587cm^{-1} 、 1201cm^{-1} 、 1155cm^{-1} 及び 840cm^{-1} 付近に吸収を認める。

融点 $115\sim 119^{\circ}\text{C}$

定量法 本品約20mg及び1, 4-B TMS B- d_4 約4mgをそれぞれ精密に量り、重水素化アセトニトリル2mLを加えて溶かす。この液を外径5mmのNMR試料管に入れ、密閉し、次の操作条件でプロトン共鳴周波数400MHz以上の装置を用いて ^1H NMRスペクトルを測定する。1, 4-B TMS B- d_4 のシグナルを δ 0 ppmとし、 δ 3.17~3.57ppm、 δ 6.20ppm及び δ 8.05ppm付近のシグナルの面積強度をそれぞれ A_1 (水素数6に相当)、 A_2 (水素数1に相当) 及び A_3 (水素数1に相当) とするとき、 $(A_1/6)/A_2$ 、 $(A_1/6)/A_3$ 及び A_2/A_3 がそれぞれ1.0となることを確認する。1, 4-B TMS B- d_4 のシグナルの面積強度を18.00としたときの A_1 、 A_2 及び A_3 の和をIとし、水素数の和をN、1, 4-B TMS B- d_4 の純度をP (%) とし、次式によりアゾキシストロビンの含量を求める。ただし、本品由来のシグナルに明らかな不純物のシグナルが重なる場合には、そのシグナルの面積強度及び水素数は定量に用いない。

$$\text{アゾキシストロビン } (C_{22}H_{17}N_3O_5) \text{ の含量 } (\%) = \frac{M_S \times I \times P}{M_T \times N} \times 1.781$$

ただし、 M_S : 1, 4-B TMS B- d_4 の採取量 (mg)

M_T : 試料の採取量 (mg)

操作条件

デジタル分解能 0.25Hz以下

スピニング オフ

^{13}C 核デカップリング あり

観測スペクトル幅 -5~15ppmを含む20ppm以上

パルス角 90°

繰り返しパルス待ち時間 64秒以上

ダミースキアン 1回以上

積算回数 8回以上

R0005700

アゾコラーゲン 酵素活性試験法に適するものを用いる。

R0157200

アダマンタン $C_{10}H_{16}$ [281-23-2]

本品は、白~淡褐色の結晶又は粉末である。

純度試験 類縁物質 本品0.5gをトルエン10mLに溶かし、検液とする。検液1.5mLを正確に量り、トルエンを加えて正確に50mLとし、比較液とする。検液及び比較液をそれぞれ1.0 μL ずつ量り、次の操作条件でガスクロマトグラフィーを行い、ピーク面積を測定するとき、検液の主ピークと溶媒ピークを除くピークの合計面積は、比較液の主ピーク面積より大きくない。ただし、面積測定範囲は、主ピークの保持時間の2倍までとする。

操作条件

検出器 水素炎イオン化検出器

カラム 内径0.53mm、長さ15～30mのフューズドシリカ管の内面に、ガスクロマトグラフィー用ジメチルポリシロキサンを5.0μmの厚さで被覆したもの

カラム温度 100℃から毎分10℃で250℃まで昇温し、250℃を5分間保持する。

注入口温度 250℃

検出器温度 250℃

キャリアーガス ヘリウム

流量 アダマンタンのピークが6～12分後に現れるように調整する。

注入方式 スプリット

スプリット比 1：20

R0006000

アデノシン3´-リン酸ナトリウム塩 $C_{10}H_{14}N_5O_7P \cdot 2Na$ [4958-39-8]

酵素活性試験法に適するものを用いる。

R0006100

アデノシン5´-リン酸ナトリウム塩 $C_{10}H_{14}N_5O_7P \cdot mNa \cdot nH_2O$ [149022-20-8]

酵素活性試験法に適するものを用いる。

R0005800

アドバンテームアシッド $C_{23}H_{28}N_2O_7$

本品は、*N*-[3-(3-ヒドロキシ-4-メトキシフェニル)プロピル]-*L*-α-アスパルチル-*L*-フェニルアラニンで、白～黄色の粉末である。

含量 本品を無水物換算したものは、アドバンテームアシッド($C_{23}H_{28}N_2O_7$) 94%以上を含む。

純度試験 (1) 塩化物 Clとして1.0%以下

本品約10mgを精密に量り、水／アセトニトリル混液(7：3)を加えて溶かして正確に100mLとし、検液とする。別に塩化ナトリウム約16mgを精密に量り、水を加えて溶かして正確に100mLとし、標準液Aとする。この液2mLを正確に量り、水を加えて正確に20mLとし、標準液Bとする。検液並びに標準液A及びBをそれぞれ30μLずつ量り、次の操作条件でイオンクロマトグラフィーを行う。標準液A及びBの塩化物イオンのピーク面積を測定し、検量線を作成する。次に、検液の塩化物イオンのピーク面積を測定し、検量線から検液中の塩化物の濃度を求め、次式により塩化物の量を求める。

$$\text{塩化物の量 (\%)} = \frac{C}{M} \times 10000$$

ただし、C：検液中の塩化物の濃度 (g/mL)

M：試料の採取量 (g)

操作条件

検出器 電気伝導度検出器

カラム充填剤 6μmの液体クロマトグラフィー用強塩基性陰イオン交換樹脂

カラム管 内径4.6mm、長さ15cmのポリエーテルケトン管

カラム温度 40℃付近の一定温度

移動相 炭酸水素ナトリウム201.62mg及び炭酸ナトリウム264.98mgを水1000mLに溶かす。

流量 塩化物イオンの保持時間が約7分になるように調整する。

(2) ナトリウム Naとして5.0%以下

本品約10mgを精密に量り、水／アセトニトリル混液（7：3）を加えて溶かして正確に100mLとし、検液とする。別に塩化ナトリウム約6mgを精密に量り、水を加えて溶かして正確に100mLとし、標準液Aとする。この液2mLを正確に量り、水を加えて正確に20mLとし、標準液Bとする。検液並びに標準液A及びBをそれぞれ30μLずつ量り、次の操作条件でイオンクロマトグラフィーを行う。標準液A及びBのナトリウムイオンのピーク面積を測定し、検量線を作成する。次に検液のナトリウムイオンのピーク面積を測定し、検量線から検液中のナトリウムの濃度を求め、次式によりナトリウムの量を求める。

$$\text{ナトリウムの量 (\%)} = \frac{C}{M} \times 10000$$

ただし、C：検液中のナトリウムの濃度（g／mL）

M：試料の採取量（g）

操作条件

検出器 電気伝導度検出器

カラム充填剤 3μmの液体クロマトグラフィー用弱酸性陽イオン交換樹脂

カラム管 内径4.6mm、長さ15cmのポリエーテルケトン管

カラム温度 40℃付近の一定温度

移動相 L-ヒスチジン77.58mgにメタンスルホン酸溶液（24→125）1.25mLを加え、更に水1000mLを加える。

流量 ナトリウムイオンの保持時間が約4分になるように調整する。

水分 1.0%以下（0.1g、容量滴定法、直接滴定）

定量法 本品10mgを量り、水／アセトニトリル混液（7：3）を加えて溶かして正確に50mLとし、検液とする。検液20μLを量り、次の操作条件で液体クロマトグラフィーを行い、ピーク面積を測定する。全ての成分のピーク面積の総和に対する主ピークの面積百分率を求め、C（%）とする。ただし、面積測定範囲は、アドバンテームアシッドの保持時間の6倍までとする。次式により含量を求める。

アドバンテームアシッド（C₂₈H₂₈N₂O₇）の含量（%）

$$= (100 - C_{Cl} - C_{Na} - C_W) \times \frac{C}{100}$$

ただし、C_{Cl}：塩化物の量（%）

C_{Na}：ナトリウムの量（%）

C_W：水分（%）

操作条件 「アドバンテーム」の定量法の操作条件を準用する。

R0005900

アドバンテーム、定量用（定量用アドバンテーム） C₂₄H₃₀N₂O₇・H₂O [714229-20-6]

本品は、白～帯黄白色の粉末である。

含量 本品を無水物換算したものは、アドバンテーム（C₂₄H₃₀N₂O₇）99.0%以上を含む。

確認試験 本品を赤外吸収スペクトル測定法中の錠剤法により測定するとき、波数3405cm⁻¹、

3320 cm^{-1} 、2945 cm^{-1} 、1717 cm^{-1} 、1661 cm^{-1} 、1582 cm^{-1} 、1376 cm^{-1} 、1242 cm^{-1} 、1131 cm^{-1} 及び703 cm^{-1} 付近に吸収を認める。

比旋光度 $[\alpha]_D^{20} = -39 \sim -46^\circ$ (0.2 g、エタノール (99.5)、100mL、無水物換算)

純度試験 類縁物質 アドバンテームアシッドとして1.0%以下

本品約0.1 gを精密に量り、水／アセトニトリル混液（7：3）を加えて溶かして正確に100mLとし、検液とする。別に、アドバンテームアシッド約0.1 gを精密に量り、水／アセトニトリル混液（7：3）を加えて溶かして正確に100mLとする。この液2 mLを正確に量り、水／アセトニトリル混液（7：3）を加えて正確に20mLとする。この液2 mLを正確に量り、水／アセトニトリル混液（7：3）を加えて正確に20mLとし、標準液とする。検液及び標準液をそれぞれ20 μL ずつ量り、次の操作条件で液体クロマトグラフィーを行う。検液のアドバンテーム以外のピークの合計面積並びに標準液のアドバンテームアシッドのピーク面積 A_T 及び A_S を測定し、次式により類縁物質の量を求める。ただし、面積測定範囲はアドバンテームアシッドの保持時間の3倍までとする。

$$\text{類縁物質の量 (\%)} = \frac{M_S}{M_T} \times \frac{A_T}{A_S}$$

ただし、 M_S ：アドバンテームアシッドの採取量（g）

M_T ：試料の採取量（g）

操作条件 「アドバンテーム」の純度試験(2)の操作条件を準用する。

水分 5.0%以下 (0.1 g、容量滴定法、直接滴定)

強熱残分 0.2%以下 (550 $^\circ\text{C}$ 、3時間)

定量法 本品約0.5 gを精密に量り、エタノール (95) 100mLを加えて溶かし、0.1mol/L水酸化ナトリウム溶液で滴定する。終点の確認には、電位差計を用い、指示電極にはガラス電極を、参照電極には銀－塩化銀電極を用いる。ただし、指示電極及び参照電極には複合型のものを用いることができる。別に空試験を行い、補正する。

0.1mol/L水酸化ナトリウム溶液 1 mL = 45.85mg $\text{C}_{24}\text{H}_{30}\text{N}_2\text{O}_7$

R0006200

p－アニシジン $\text{CH}_3\text{OC}_6\text{H}_4\text{NH}_2$ [104-94-9]

本品は、白～淡褐色の結晶又は結晶性の粉末である。

融点 57～60 $^\circ\text{C}$

R0006300

p－アニシジン・フタル酸試液 p－アニシジン1.23 g及びフタル酸1.66 gを量り、メタノールに溶かして100mLとする。密栓し、遮光した上で、冷所に保存する。

R0006400

亜二チオン酸ナトリウム $\text{Na}_2\text{S}_2\text{O}_4$ [7775-14-6]

本品は、白～灰白色の結晶性の粉末で、二酸化硫黄の強い刺激臭がある。

含量 85.0%以上

定量法 ホルムアルデヒド液10mL及び水（溶存酸素除去）10mLに、指示薬としてフェノールフタレイン試液3滴を加え、0.1mol/L水酸化ナトリウム溶液で中和した後、本品約1.5 gを精密に量り、密栓して時々振り混ぜながら30分間放置した後、水を加えて正確に250mLとし、検液とする。検液25mLを正確に量り、塩酸試液（1mol/L）4 mLを加え、0.05mol/Lヨウ素溶液で滴定する。

終点間際で液の色が薄い黄色になったときに、指示薬としてデンプン試液 3 mL を加え、終点は液の色が紫色となるときのとする。別に空試験を行う。

0.05mol/L ヨウ素溶液 1 mL = 4.353mg $\text{Na}_2\text{S}_2\text{O}_4$

R0006500

アニリン $\text{C}_6\text{H}_5\text{NH}_2$ [K8042、特級] [62-53-3]

R0006600

アニリンアゾシェファー塩色素 $\text{C}_{16}\text{H}_{11}\text{N}_2\text{NaO}_4\text{S}$ [1934-20-9]

本品は、6-ヒドロキシ-5-(フェニルアゾ)-2-ナフタレンスルホン酸一ナトリウムで、黄赤～赤みの黄色の粉末である。

比吸光度 $E_{1\text{cm}}^{1\%}$ (480～486nmの吸収極大の波長) = 450以上

本品を減圧デシケーター中で24時間乾燥した後、その約10mgを精密に量り、酢酸アンモニウム試液 (0.02mol/L) を加えて溶かして正確に100mLとし、これをA液とする。A液10mLを正確に量り、酢酸アンモニウム試液 (0.02mol/L) を加えて正確に100mLとした液は、波長480～486nmに吸収極大がある。また、この液につき、酢酸アンモニウム試液 (0.02mol/L) を対照とし、波長480～486nmの吸収極大の波長における吸光度を測定し、比吸光度を求める。

純度試験 (1) 溶状 ほとんど澄明 (10mg、酢酸アンモニウム試液 (0.02mol/L) 100mL)

(2) 類縁物質 本品 5 mg を量り、酢酸アンモニウム試液 (0.02mol/L) を加えて正確に25mLとし、検液とする。検液及び酢酸アンモニウム試液 (0.02mol/L) をそれぞれ10μLずつ量り、次の操作条件で液体クロマトグラフィーを行い、0～40分の間に現れるピーク面積を測定する。検液中の酢酸アンモニウム試液 (0.02mol/L) 由来のピークを除いた、全ての成分のピーク面積の総和に対する主ピークの面積百分率は、95.0%以上である。

操作条件

検出器 可視吸光光度計 (測定波長 485nm)

カラム充填剤 5μmの液体クロマトグラフィー用オクタデシルシリル化シリカゲル

カラム管 内径4.6mm、長さ25cmのステンレス管

カラム温度 30℃

移動相A 酢酸アンモニウム試液 (0.02mol/L)

移動相B アセトニトリル (HPLC用)

濃度勾配 A : B (65 : 35) で10分間保持し、A : B (65 : 35) からA : B (10 : 90) までの直線濃度勾配を10分間行い、A : B (10 : 90) で20分間保持する。

流量 1.0mL/分

R0006650

アマロゲンチン $\text{C}_{29}\text{H}_{30}\text{O}_{13}$ [21018-84-8]

本品は、白～灰白色の粉末である。

純度試験 類縁物質 本品10mgをメタノール 2 mL に溶かし、検液とする。検液 1 mL を正確に量り、メタノールを加えて正確に50mLとし、比較液とする。検液及び比較液をそれぞれ10μLずつ量り、酢酸エチル/エタノール (99.5) /水混液 (8 : 2 : 1) を展開溶媒として、薄層クロマトグラフィーを行う。展開溶媒の先端が原線から約10cmの高さに展開した後、風乾する。これに紫外線 (波長254nm) を照射するとき、検液から得た R_f 値約0.7の主スポット以外のスポットは、比較液から得たスポットより濃くない。ただし、薄層板には、薄層クロマトグラフィー用シリカゲル (蛍

光剤入り)を担体とし、110℃で1時間乾燥したものを使用する。

R0006700

アミドール試液 2, 4-ジアミノフェノール二塩酸塩0.50 g 及び亜硫酸水素ナトリウム10.0 g を量り、水を加えて溶かし、50mLとした後、ろ過する。用時調製する。

R0006800

アミドブラック10B $C_{22}H_{14}N_6O_9S_2Na_2$ 酵素活性試験法に適するものを用いる。

R0006900

アミドブラック試液 アミドブラック10B 0.1 g を量り、エタノール (95) / 水混液 (1 : 4) 50mL を加えて溶かす。

R0007000

アミド硫酸 (標準物質) $HO SO_2 NH_2$ [容量分析用標準物質、アミド硫酸、K8005] [5329-14-6]

J I S K8005の容量分析用標準物質のほか、容量分析に用いることが可能な認証標準物質を使用することができる。

R0007100

アミド硫酸アンモニウム $NH_4 O SO_2 NH_2$ [K8588、特級] [7773-06-0]

R0007200

2-アミノ安息香酸 $C_7H_7NO_2$ [118-92-3]

本品は、白～褐色の粉末である。

比吸光度 $E_{1\%}^{1\text{cm}}$ (335nm付近の吸収極大の波長) = 0.55以上

本品約0.2 g を精密に量り、エタノール (95) に溶かして正確に100mLとする。この液につき、エタノール (95) を対照として波長335nm付近の吸収極大の波長における吸光度を測定する。

純度試験 溶状 ほとんど澄明 (1 g、エタノール (95) 20mL)

定量法 本品約0.3 g を精密に量り、エタノール (99.5) 15mLを加えて溶かし、0.1mol/L 水酸化ナトリウム溶液で滴定する (指示薬 フェノールフタレイン試液3滴)。終点は、液の淡赤色が約30秒間残るときとする。

0.1mol/L 水酸化ナトリウム溶液 1mL = 13.71mg $C_7H_7NO_2$

R0007300

4-アミノアンチピリン $C_{11}H_{13}N_3O$ [4-アミノ-2,3-ジメチル-1-フェニル-5-ピラゾロン、K8048、特級] [83-07-8]

R0007400

4-アミノアンチピリン試液 (0.009mol/L) 4-アミノアンチピリン1.83 g を量り、水を加えて溶かし、1000mLとする。ガラス容器に遮光して、30℃で保存する。調製し、24時間放置した後使用する。

R0007450

4-アミノカルミン酸 $C_{22}H_{21}NO_{12}$ [407626-19-1]

カルミン酸0.5 g を量り、アンモニア試液5 mLを加えて溶かし、密封し、120℃で1時間加熱する。冷後、40℃以下で減圧乾固する。用時調製する。

R0007600

2-アミノ-5-スルホ安息香酸 $C_7H_7NO_5S$ [3577-63-7]

本品は、白～薄い赤みの黄色の結晶、粉末又は塊である。

比吸光度 $E_{1\text{ cm}}^{1\%}$ (256～262nmの吸収極大の波長) = 522～638

本品約10mgを精密に量り、酢酸アンモニウム試液 (0.02mol/L) に溶かして正確に100mLとし、A液とする。A液 5 mLを正確に量り、酢酸アンモニウム試液 (0.02mol/L) を加えて正確に50mLとした液は、波長256～262nmに吸収極大がある。また、この液につき、酢酸アンモニウム試液 (0.02mol/L) を対照とし、波長256～262nmの吸収極大の波長における吸光度 A_B を測定し、次式により比吸光度を求める。

$$E_{1\text{ cm}}^{1\%} = A_B \times \frac{10}{M} \times \frac{100}{100 - LD}$$

ただし、M：試料の採取量 (g)

LD：乾燥減量 (%)

純度試験 (1) 溶状 澄明 (10mg、酢酸アンモニウム試液 (0.02mol/L) 100mL)

(2) 類縁物質 比吸光度のA液及び酢酸アンモニウム試液 (0.02mol/L) をそれぞれ20μLずつ量り、次の操作条件で液体クロマトグラフィーを行った後、0～30分の間に現れるピーク面積を測定する。A液中の酢酸アンモニウム試液 (0.02mol/L) 由来のピークを除いた、全ての成分のピーク面積の総和に対する主ピークの面積百分率は、95.0%以上である。

操作条件

検出器 紫外吸光光度計 (測定波長 260nm)

カラム充填剤 5μmの液体クロマトグラフィー用オクタデシルシリル化シリカゲル

カラム管 内径4.6mm、長さ15cmのステンレス管

カラム温度 40℃

移動相 酢酸アンモニウム・テトラ-*n*-ブチルアンモニウム臭化物試液/アセトニトリル (HPLC用) 混液 (80:20)

流量 1.0mL/分

乾燥減量 2.0%以下 (50mg、135℃、6時間)

R0007700

4-アミノ-1-ナフタレンスルホン酸ナトリウム四水和物 $C_{10}H_8NNaO_3S \cdot 4H_2O$ [130-13-2]

本品は、白～薄い赤色の粉末である。

比吸光度 $E_{1\text{ cm}}^{1\%}$ (316～322nm付近の吸収極大の波長) = 280以上

本品を減圧デシケーター中で24時間乾燥した後、その約10mgを精密に量り、酢酸アンモニウム試液 (0.02mol/L) を加えて溶かして正確に100mLとし、これをA液とする。A液10mLを正確に量り、酢酸アンモニウム試液 (0.02mol/L) を加えて正確に100mLとした液は、波長234～240nm及び316～322nmのそれぞれに吸収極大がある。また、この液につき、酢酸アンモニウム試液 (0.02mol/L) を対照とし、波長316～322nmの吸収極大の波長における、吸光度を測定し、比吸光度を求める。

純度試験 (1) 溶状 ほとんど澄明 (10mg、酢酸アンモニウム試液 (0.02mol/L) 100mL)

(2) 類縁物質 本品 5 mgを量り、移動相を加えて正確に50mLとし、検液とする。検液及び移動相をそれぞれ10μLずつ量り、次の操作条件で液体クロマトグラフィーを行った後、0～20分の間

に現れるピーク面積を測定する。検液中の移動相由来のピークを除いた、全ての成分のピーク面積の総和に対する主ピークの面積百分率は、95.0%以上である。

操作条件

検出器 紫外吸光光度計（測定波長 238nm）

カラム充填剤 5 μ mの液体クロマトグラフィー用オクタデシルシリル化シリカゲル

カラム管 内径4.6mm、長さ25cmのステンレス管

カラム温度 30℃

移動相 酢酸アンモニウム試液（0.02mol/L）／アセトニトリル（HPLC用）（19：1）

流量 1.0mL/分

水分 20.5～24.4%以下（50mg、電量滴定法）

ただし、水分測定用陽極液には、炭酸プロピレン及びジエタノールアミン、水分測定用陰極液には、メタノール及びエチレングリコールを含むものを用いる。

R0007800

1－アミノ－2－ナフトール－4－スルホン酸 $C_{10}H_5(NH_2)(OH)SO_3H$ [K8050、特級]
[116-63-2]

R0007900

1－アミノ－2－ナフトール－4－スルホン酸試液 1－アミノ－2－ナフトール－4－スルホン酸0.2gを量り、亜硫酸水素ナトリウム溶液（3→20）195mL及び亜硫酸ナトリウム溶液（1→5）5mLを加えて溶かし、必要な場合には、ろ過する。密栓して冷暗所に保存する。調製後、10日以内に使用する。

R0008000

2－アミノ－2－ヒドロキシメチル－1,3－プロパンジオール $H_2NC(CH_2OH)_3$ [K9704、特級]
[77-86-1]

R0008100

4－アミノベンゼンスルホン酸 $C_6H_7NO_3S$ [121-57-3]

本品は、白～わずかに薄い褐色の粉末である。

比吸光度 $E_{1\%}^{1\text{cm}}$ （245～251nmの吸収極大の波長）＝850以上

本品を減圧デシケーター中で24時間乾燥した後、その約10mgを精密に量り、酢酸アンモニウム試液（0.02mol/L）を加えて溶かして正確に100mLとし、これをA液とする。A液10mLを正確に量り、酢酸アンモニウム試液（0.02mol/L）を加えて正確に100mLとした液は、波長245～251nmに吸収極大がある。また、この液につき、酢酸アンモニウム試液（0.02mol/L）を対照とし、波長245～251nmの吸収極大の波長における吸光度を測定し、比吸光度を求める。

純度試験 (1) 溶状 ほとんど澄明（10mg、酢酸アンモニウム試液（0.02mol/L）100mL）

(2) 類縁物質 本品5mgを量り、移動相を加えて正確に50mLとし、検液とする。検液及び移動相をそれぞれ10 μ Lずつ量り、次の操作条件で液体クロマトグラフィーを行った後、0～20分の間に現れるピーク面積を測定する。検液中の移動相由来のピークを除いた、全ての成分のピーク面積の総和に対する主ピークの面積百分率は、95.0%以上である。

操作条件

検出器 紫外吸光光度計（測定波長 250nm）

カラム充填剤 5 μ mの液体クロマトグラフィー用オクタデシルシリル化シリカゲル

カラム管 内径4.6mm、長さ25cmのステンレス管

カラム温度 30℃

移動相 酢酸アンモニウム・テトラ-*n*-ブチルアンモニウム臭化物試液／アセトニトリル
(HPLC用) 混液 (4 : 1)

流量 1.0mL／分

R0008200

4-アミノ-5-メトキシ-2-メチルベンゼンスルホン酸 $C_8H_{11}NO_4S$ [6471-78-9]

本品は、白～薄い黄色の粉末である。

比吸光度 $E_{1\text{cm}}^{1\%}$ (247～253nmの吸収極大の波長) = 362以上

本品を減圧デシケーター中で24時間乾燥した後、その約10mgを精密に量り、酢酸アンモニウム試液 (0.02mol/L) を加えて溶かして正確に100mLとし、これをA液とする。A液10mLを正確に量り、酢酸アンモニウム試液 (0.02mol/L) を加えて正確に100mLとした液は、波長209～215nm、247～253nm及び288～294nmのそれぞれに吸収極大がある。また、この液につき、酢酸アンモニウム試液 (0.02mol/L) を対照とし、波長247～253nmの吸収極大の波長における吸光度を測定し、比吸光度を求める。

純度試験 (1) 溶状 ほとんど澄明 (10mg、酢酸アンモニウム試液 (0.02mol/L) 100mL)

(2) 類縁物質 本品10mgを量り、移動相を加えて正確に25mLとし、検液とする。検液及び移動相をそれぞれ10μLずつ量り、次の操作条件で液体クロマトグラフィーを行い、0～20分の間に現れるピーク面積を測定する。検液中の移動相由来のピークを除いた、全ての成分のピーク面積の総和に対する主ピークの面積百分率は、95.0%以上である。

操作条件

検出器 紫外吸光光度計 (測定波長 290nm)

カラム充填剤 5μmの液体クロマトグラフィー用オクタデシルシリル化シリカゲル

カラム管 内径4.6mm、長さ25cmのステンレス管

カラム温度 30℃

移動相 酢酸アンモニウム・テトラ-*n*-ブチルアンモニウム臭化物試液／アセトニトリル
(HPLC用) 混液 (3 : 1)

流量 1.0mL／分

水分 5.0%以下 (50mg、電量滴定法)

ただし、水分測定用陽極液には炭酸プロピレン及びジエタノールアミン、水分測定用陰極液にはメタノール及びエチレングリコールを含むものを用いる。

R0008300

α-アミラーゼ活性試験用緩衝液 次のいずれかを使用する。

(1) pH4.5の酢酸緩衝液 (1mol/L)

(2) pH5.0の酢酸緩衝液 (1mol/L)

(3) pH6.0の酢酸緩衝液 (1mol/L)

(4) pH7.0のリン酸緩衝液 (1/3mol/L)

(5) リン酸緩衝液 (塩化ナトリウム含有)

(6) 酢酸緩衝液 (0.2mol/L、pH6.0、塩化カルシウム・塩化ナトリウム含有)

(7) pH7.0のリン酸ナトリウム緩衝液 (0.5mol/L)

R0008400

β －アミラーゼ活性試験用緩衝液 次のいずれかを使用する。

- (1) pH4.5の酢酸緩衝液 (1 mol/L)
- (2) pH5.0の酢酸緩衝液 (1 mol/L)
- (3) pH5.5の酢酸緩衝液 (1 mol/L)
- (4) pH6.0の酢酸緩衝液 (1 mol/L)
- (5) pH7.0のリン酸緩衝液 (1 / 3 mol/L)
- (6) リン酸緩衝液 (塩化ナトリウム含有)

R0008500

α －アミラーゼ用試料希釈液 次のいずれかを使用する。

- (1) 炭酸カルシウム0.84 g 及び塩化ナトリウム0.29 g を量り、水を加えて溶かし、100mLとし、更に水を加えて500倍容量に薄める。
- (2) 硫酸カルシウム二水和物0.34 g、ホウ酸0.53 g 及び四ホウ酸ナトリウム十水和物0.14 g を量り、水を加えて溶かし、ポリオキシエチレン (10) オクチルフェニルエーテル溶液 (1→10) 0.5mL 及び水を加えて1000mLとする。
- (3) 30 w/v %ポリオキシエチレン (23) ラウリルエーテル試液83mg及び塩化カルシウム二水和物 4.41 g を量り、水を加えて溶かし、1000mLとする。
- (4) 冷却した塩化ナトリウム溶液 (3→500)
- (5) 酢酸カルシウム試液 (0.2mol/L) 5 mL、酢酸ナトリウム試液 (1 mol/L) 20mL及び塩化ナトリウム試液 (2 mol/L) 50mLを量り、約800mLの水に加え、酢酸試液 (0.1mol/L) でpH6.0に調整し、水を加えて1000mLとする。
- (6) pH7.0のリン酸緩衝液 (0.02mol/L)
- (7) 塩化カルシウム二水和物0.29 g を量り、水800mLを加えて溶かし、塩化ナトリウム試液 (2 mol/L) 5 mL、pH6.0の酢酸緩衝液 (1 mol/L) 2 mL及び水を加えて1000mLとする。
- (8) 塩化ナトリウム1.46 g を量り、pH7.0のリン酸緩衝液 (0.1mol/L) 250mLを加えて溶かす。
- (9) ウシ血清アルブミン (酵素用) 1.0 g を量り、マレイン酸試液 (0.05mol/L、pH5.6) 100mLを加えて溶かす。
- (10) pH7.0のリン酸緩衝液 (0.1mol/L)
- (11) 塩化カルシウム二水和物0.15 g を量り、水800mLを加えて溶かし、pH6.0の酢酸緩衝液 (1 mol/L) 50mL及び水を加えて1000mLとする。

R0008600

β －アミラーゼ用試料希釈液 次のいずれかを使用する。

- (1) アルブミン (卵由来) 1.0 g 及びL－システイン塩酸塩一水和物0.35 g を量り、pH6.0の酢酸緩衝液 (0.05mol/L) を加えて溶かし、1000mLとする。
- (2) 炭酸カルシウム0.84 g 及び塩化ナトリウム0.29 g を量り、水を加えて溶かし、100mLとし、更に水を加えて500倍容量に薄める。

R0008700

アミロース 酵素活性試験法に適するものを用いる。

R0008800

アミロース試液 アミロース1.2 g を量り、ジメチルスルホキシド100mLを加えてよく混合し、70℃、

20分加温した後、遠心分離（10000×g、10分間）して不溶物を除き、25℃で保管する。

R0008900

L-アラニル-プロリル-グリシン $C_{10}H_{17}N_3O_4$ 酵素活性試験法に適するものを用いる。

R0009000

アラビアゴム 酵素活性試験法に適するものを用いる。

R0009100

アラビアゴム試液 塩化ナトリウム17.9g及びリン酸二水素カリウム0.41gを量り、水400mL及びグリセリン540mLを加えて溶かした後、かくはんしながらアラビアゴム6.0gを少量ずつ加えて溶かし、水を加えて1000mLとする。

R0009200

L-アラビトール $C_5H_{12}O_5$ [7643-75-6]

本品は、白色の結晶又は結晶性の粉末である。

溶状 澄明（1.0g、水20mL）

融点 102～104℃

水分 0.5%以下（1g、容量滴定法、直接滴定）

強熱残分 0.1%以下（2g）

R0009300

アラビナン 本品は、アラビノースを主体とする多糖類である。酵素活性試験法に適するものを用いる。

R0009400

L-アラビノース、定量用（定量用L-アラビノース） $C_5H_{10}O_5$ [87-72-9]

本品は、白色の結晶又は粉末である。

比旋光度 $[\alpha]_D^{20} = +103.0 \sim +105.5^\circ$ （2g、水、50mL、乾燥物換算）ただし、24時間放置後、測定する。

純度試験 類縁物質 本品1.0gを水25mLに溶かし、検液とする。検液1mLを正確に量り、水を加えて正確に100mLとし、比較液とする。検液及び比較液をそれぞれ10μLずつ量り、次の操作条件で液体クロマトグラフィーを行い、ピーク面積を測定するとき、検液の主ピーク以外のピークの合計面積は、比較液の主ピーク面積より大きくない。ただし、面積測定範囲は、主ピークの保持時間の2倍までとする。

操作条件 「L-アラビノース」の定量法の操作条件を準用する。

R0009500

アラビノガラクトタン 酵素活性試験法に適するものを用いる。

R0009600

アラビノキシラン 酵素活性試験法に適するものを用いる。

R0009700

アリザリンレッドS $C_{14}H_5O_2(OH)_2SO_3Na \cdot H_2O$ [K8057、特級] [130-22-3]

R0009800

亜硫酸水 H_2SO_3 [7782-99-2]

本品は、無色透明な液体で、刺激臭があり、空気中で徐々に酸化される。

含量 SO_2 として5.0%以上

定量法 水10mLに0.05mol/Lヨウ素溶液25mLを正確に加え、直ちに密栓し、質量を精密に量る。さらに、本品1mLを加え、再び直ちに密栓し、質量を精密に量る。0.1mol/Lチオ硫酸ナトリウム溶液で滴定する。終点間際で液の色が薄い黄色になったときに、指示薬としてデンプン試液3mLを加え、終点は、液の色が消えるときとする。

0.05mol/Lヨウ素溶液1mL=3.203mg SO_2

R0009900

亜硫酸水素ナトリウム NaHSO_3 [K8059、特級] [7631-90-5]

R0010000

亜硫酸ナトリウム Na_2SO_3 [K8061] [7757-83-7]

R0010100

L-アルギニン塩酸塩 $\text{H}_2\text{N}(\text{HN})\text{CNH}(\text{CH}_2)_3\text{CH}(\text{NH}_2)\text{COOH} \cdot \text{HCl}$ [1119-34-2]

本品は、白色の結晶又は結晶性の粉末で、水に溶けやすい。

含量 99.0%以上

純度試験 他のアミノ酸 本品0.10gを量り、水を加えて正確に10mLとし、検液とする。薄層板の下端から約20mm上の位置を原線とし、原線上の左右両端から少なくとも10mm離れた位置に、検液5μLを10mm以上の間隔で2～6mmの円形状にスポットし、乾燥する。展開容器の内壁に沿ってろ紙を巻き、ろ紙を展開溶媒で湿らせた後、展開溶媒を約10mmの深さに入れ、展開容器を密閉した後、室温で約1時間放置して展開溶媒の蒸気を飽和させる。展開溶媒は、1-ブタノール/アセトン/水/ジシクロヘキシルアミン混液(10:10:5:2)、1-プロパノール/アンモニア水混液(67:33)又はエタノール(99.5)/水/アンモニア水(28)/1-ブタノール混液(2:1:1)とする。これに薄層板を器壁に触れないように入れ、容器を密閉し、室温で放置して展開させる。展開溶媒の先端が原線から約10cmの距離まで上昇したとき、薄層板を取り出し、直ちに溶媒の先端の位置に印を付けて風乾後、100℃で30分間乾燥し、放冷する。これに、ニンヒドリン・アセトン溶液(1→50)を噴霧し、80℃で10分間加熱して発色させるとき、スポットは1つより多く検出しない。ただし、薄層板には、薄層クロマトグラフィー用シリカゲルを担体とし、110℃で1時間乾燥したものを使用する。

定量法 本品を乾燥し、その約0.1gを精密に量り、ギ酸2mLに溶かし、0.1mol/L過塩素酸15mLを正確に加え、水浴上で30分間加熱する。冷後、酢酸45mLを加え、過量の過塩素酸を0.1mol/L酢酸ナトリウム溶液で滴定する。終点の確認は、電位差計を用い、指示電極にはガラス電極を、参照電極には銀-塩化銀電極を用いる。ただし、指示電極及び参照電極には複合型のものを用いることもできる。別に空試験を行い、補正する。

0.1mol/L過塩素酸1mL=10.53mg $\text{C}_6\text{H}_{14}\text{N}_4\text{O}_2 \cdot \text{HCl}$

R0010200

アルギン酸ナトリウム $(\text{C}_6\text{H}_7\text{O}_6\text{Na})_n$ 酵素活性試験法に適するものを用いる。

R1906201

アルゴン Ar [K1105、2級] [7440-37-1]

R0010300

アルデヒドデヒドロゲナーゼ 本品は、白色の粉末である。

酵素活性 本品は、1mg当たり2単位以上の酵素活性を有する。

酵素活性測定法

- (i) 試料液 本品約20mgを精密に量り、水1 mLに溶かし、氷冷したウシ血清アルブミン溶液(1→100)を加えて正確に200mLとする。
- (ii) 操作法 β -ニコチンアミドアデニンジヌクレオチド20.0mgを量り、水に溶かして正確に1 mLとする。この液0.20mL、ピラゾール溶液(17→2500)0.10mL及び試料液0.10mLをピロリン酸塩緩衝液(pH9.0)2.50mLに入れ、かき混ぜた後、密栓して25±1℃で2分間放置する。この液にアセトアルデヒド溶液(3→1000)0.01mLを加えてかき混ぜた後、密栓し、紫外可視吸光度測定法により波長340nmにおける吸光度を30秒毎に測定し、時間と吸光度の関係が直線を示す部分より1分間当たりの吸光度の変化(ΔA)を求め、次式により酵素活性を求める。その酵素活性の単位は、操作法の条件で試験するとき、1分間にアセトアルデヒド1 μ molを酸化させる酵素量を1単位とする。

$$\text{本品中の酵素活性の単位 (単位/mg)} = \frac{2.91 \times \Delta A \times 200}{6.3 \times M \times 0.10 \times 1000}$$

ただし、M：試料の採取量(g)

R0010400

アルデヒドデヒドロゲナーゼ試液 アルデヒドデヒドロゲナーゼ70単位に相当する量を量り、水10mLに溶かす。用時調製する。

R0010500

アルブミン(卵由来) オボアルブミン 酵素活性試験法に適するものを用いる。

R0010600

アルブミン試液 新鮮な鶏の卵1個から注意して卵白を分取し、水100mLを加え、よく振り混ぜて卵白が水と混和した後、ろ過する。用時調製する。

R0010700

安息香酸メチル $C_6H_5COOCH_3$ [93-58-3]

本品は、無色澄明の液体である。

屈折率 $n_D^{20} = 1.515 \sim 1.520$

比重 $d_{20}^{20} = 1.087 \sim 1.095$

純度試験 本品0.1mLを「チアミン塩酸塩」の定量法の移動相に溶かし、50mLとする。この液10 μ Lにつき、「チアミン塩酸塩」の定量法の操作条件に従い、液体クロマトグラフィーにより試験を行う。主ピークの保持時間の2倍の範囲について、各々のピーク面積を測定し、安息香酸メチルの量を求めるとき、99.0%以上である。

R0010800

アントラキノン $C_{14}H_8O_2$ [84-65-1]

本品は、薄い黄～薄い黄褐色の粉末である。

溶状 ほとんど澄明(0.1g、水浴中加熱 トルエン20mL)

融点 282～288℃

R0010900

アントロン $C_{14}H_{10}O$ [90-44-8]

本品は、淡黄色の結晶又は粉末である。

確認試験 本品につき、赤外吸収スペクトル測定法中の錠剤法により測定するとき、波数 1660cm^{-1} 、 1600cm^{-1} 、 1470cm^{-1} 、 1400cm^{-1} 、 1310cm^{-1} 、 1170cm^{-1} 、 930cm^{-1} 及び 710cm^{-1} 付近に吸収を認める。

融点 $154\sim 160^{\circ}\text{C}$

純度試験 (1) 類縁物質 本品 0.1g を量り、 200mL のメスフラスコに入れ、硫酸(2→3) 100mL に溶かし、硫酸(2→3)で 200mL としたものをA液とする。D(+)-グルコース 0.50g を水に溶かして正確に 100mL とする。この液 10mL を正確に量り、水を加えて正確に 100mL とする。この液 1mL を 50mL の共通すり合わせ平底試験管に正確に量り、A液 25mL を正確に加え、検液とする。水 1mL を 50mL の共通すり合わせ平底試験管に正確に量り、A液 25mL を正確に加え、空試験液とする。検液及び空試験液それぞれを振り混ぜ、水浴中で10分間加熱後、氷水中で冷却する。検液は、紫外可視吸光度測定法により、空試験液を対照として、波長 625nm における吸光度を測定する。空試験液は、紫外可視吸光度測定法により、水を対照として、波長 625nm における吸光度を測定する。このとき、検液の吸光度は 0.70 以上及び空試験液の吸光度は 0.05 以下である。

(2) アントラキノン 1.0% 以下

本品 0.50g を量り、アセトニトリルで正確に 100mL にする。その 20mL を正確に量り、アセトニトリルで正確に 200mL とし、検液とする。別に、アントラキノン 50mg を量り、アセトニトリル 80mL で溶かし、アセトニトリルで正確に 100mL とする。この液 2mL を正確に量り、検液 20mL を正確に量って加え、アセトニトリルで正確に 200mL とし、比較液とする。

検液及び比較液をそれぞれ $10\mu\text{L}$ ずつ量り、次の操作条件で液体クロマトグラフィーを行い、それぞれのピーク面積を測定する。検液及び比較液の示すアントラキノンのピーク面積の A_1 及び A_2 を求めるとき、 A_1 は $A_2 - A_1$ より大きくない。

操作条件

検出器 紫外吸光光度計(測定波長 254nm)

カラム充填剤 $5\mu\text{m}$ の液体クロマトグラフィー用フェニル基結合型シリカゲル

カラム管 内径 4.6mm 、長さ 25cm のステンレス管

カラム温度 $30\sim 40^{\circ}\text{C}$ の一定温度

移動相 アセトニトリル 60mL に水 140mL を加え、水酸化テトラブチルアンモニウム・メタノール試液 2.5mL を加えた液を、リン酸(1→2)で $\text{pH}3.0$ に調整する。

流量 $1.0\text{mL}/\text{分}$

R0011000

アントロン試液 アントロン $50\text{mg}\sim 0.2\text{g}$ を量り、硫酸 100mL を加えて溶かす。用時調製する。

R0011100

アンモニア試液 アンモニア水(28) 400mL を量り、水を加えて 1000mL とする。

R0011150

アンモニア試液($7\text{mol}/\text{L}$) アンモニア水(28) 467mL を量り、水を加えて 1000mL とする。

R0011200

アンモニア水 NH_3 [K8085、特級又は高純度試薬—アンモニア水、K9903] [7664-41-7、アンモニア]

R0011300

アンモニア水(28) NH_3 [K8085、特級、濃度28%] [7664-41-7、アンモニア]

R0011400

アンモニア水・塩化アンモニウム試液 塩化アンモニウム7.0 g にアンモニア水57mLを加えた後、水を加えて100mLにする。ポリエチレン瓶に密栓して保存する。

R0011500

アンモニウム緩衝液 (pH10.0) 塩化アンモニウム5.4 g を量り、アンモニア水 (28) 21mL及び水を加えて溶かし、100mLとする。

R0011600

アンモニウム緩衝液 (pH10.7) 塩化アンモニウム67.5 g を量り、アンモニア水 (28) 570mLを加えて溶かし、水を加えて1000mLとする。

R0011700

イオンクロマトグラフィー用精製水 精製水を蒸留したもので、電気伝導度が $1 \mu\text{S}/\text{cm}$ 以下のもの等、イオンクロマトグラフィーに適したものをを用いる。

R0155600

イソアルファー苦味酸、定量用 (定量用イソアルファー苦味酸) 本品は、濃度既知の国際校正用標準物質 (DCHA-Iso) であり、イソフムロン、イソアドフムロン、イソコフムロン及びそれらの異性体の混合物である。総イソアルファー苦味酸の量 (%) をイソアルファー苦味酸の含量 (%) として用いる。

R0011800

イソクエルシトリン $\text{C}_{21}\text{H}_{20}\text{O}_{12}$ [482-35-9]

本品は、淡黄～黄色の粉末である。

確認試験 本品及び定量用ルチン約10mgずつを量り、少量のメタノールに溶かした後、水／アセトニトリル／リン酸混液 (80 : 20 : 0.1) を加えて10mLとし、それぞれ検液及び標準液とする。検液及び標準液それぞれ10 μL につき、「酵素処理ルチン (抽出物)」の定量法の操作条件で液体クロマトグラフィーを行う。ただし、検出器は、フォトダイオードアレイ検出器を用いる。測定波長254nmで測定するとき、検液の主ピークの保持時間は標準液のルチンのピークの保持時間より遅い。また、このピークの測定波長200～400nmの吸収スペクトルを標準液のルチンのピークの吸収スペクトルと比較するとき、同一波長のところに吸収の極大を認める。

純度試験 類縁物質 確認試験の検液10 μL につき、「酵素処理ルチン (抽出物)」の定量法の操作条件で液体クロマトグラフィーを行う。各々のピーク面積を測定し、面積百分率法により主ピークの量を求めるとき、75.0%以上である。ただし、面積測定範囲は、溶媒ピークの後ろから、主ピークの保持時間の2倍までとする。

R0011900

イソチオシアン酸アリル $\text{C}_4\text{H}_5\text{NS}$ [57-06-7]

本品は、無～黄褐色の透明な液体で、催涙性及び刺激臭がある。

密度 1.016～1.024 g/mL (20℃)

R0012000

イソチオシアン酸*sec*-ブチル $\text{C}_5\text{H}_9\text{NS}$ [4426-79-3]

本品は、無～黄褐色の透明な液体である。

含量 99.0%以上

定量法 本品1 μL を量り、次の操作条件でガスクロマトグラフィーを行う。本品のピーク面積と総

ピーク面積からイソチオシアン酸*sec*-ブチルの含量を求める。

操作条件

検出器 熱伝導度検出器

カラム充填剤

液相 担体に対して20%メチルフェニルシリコーンポリマー

担体 180~250 μ mのガスクロマトグラフィー用ケイソウ土

カラム管 内径3mm、長さ2mのガラス管又はステンレス管

カラム温度 120℃

検出器温度 250℃

注入口温度 200℃

キャリアーガス ヘリウム

流量 20mL/分

測定時間 主ピークの保持時間の3倍までの時間とする。

R0012100

イソチオシアン酸3-ブテニル C_5H_7NS [3386-97-8]

本品は、無〜黄色の透明な液体である。

含量 95.0%以上

定量法 本品0.5 μ Lを量り、次の操作条件でガスクロマトグラフィーを行う。本品のピーク面積と総ピーク面積からイソチオシアン酸3-ブテニルの含量を求める。

操作条件

検出器 水素炎イオン化検出器

カラム 内径0.2~0.25mm、長さ50~60mのフューズドシリカ管の内面に、ガスクロマトグラフィー用ジメチルポリシロキサンを0.2~0.4 μ mの厚さで被覆したもの

カラム温度 80℃で注入し、毎分4℃で250℃まで昇温する。

検出器温度 250℃

注入口温度 100℃

キャリアーガス ヘリウム

流量 イソチオシアン酸3-ブテニルの保持時間が10~30分になるように調節する。

注入方式 スプリット

スプリット比 1:50

測定時間 42分

R0012200

イソマルツロース $C_{12}H_{22}O_{11} \cdot H_2O$ 6-O- α -D-グルコピラノシル-D-フルクトース 酵素活性試験法に適するものを用いる。

R0154100

イソマルトース $C_{12}H_{22}O_{11}$ 酵素活性試験法に適するものを用いる。

R0012300

一酸化炭素 CO [630-08-0]

本品は、無色の気体である。ギ酸に硫酸を作用させて発生する気体を水酸化ナトリウム試液層に通して調製する。耐圧金属製密封容器に入れたものを用いてもよい。

R0012400

イヌリン (ダリア由来) $(C_6H_{10}O_5)_n$ 酵素活性試験法に適するものを用いる。

R0012500

イヌリン (チコリ由来) $(C_6H_{10}O_5)_n$ 酵素活性試験法に適するものを用いる。

R0012600

myo-イノシトール、定量用 (定量用myo-イノシトール) $C_6H_{12}O_6$ [87-89-8]

本品は、白色の結晶又は結晶性の粉末であり、においはなく、味は甘い。

確認試験 本品を105℃、4時間乾燥し、赤外吸収スペクトル測定法中の錠剤法により測定するとき、波数3380 cm^{-1} 、3220 cm^{-1} 、1446 cm^{-1} 、1147 cm^{-1} 、1114 cm^{-1} 及び1049 cm^{-1} 付近に吸収を認める。

純度試験 類縁物質 本品0.2gを水20mLに溶かし、検液とする。検液1mLを正確に量り、水を加えて正確に100mLとし、比較液とする。検液及び比較液をそれぞれ10 μ Lずつ量り、次の操作条件で液体クロマトグラフィーを行い、各ピーク面積を測定するとき、検液の主ピーク以外のピーク面積の合計は、比較液の主ピークの面積より大きくない。ただし、面積測定範囲は、溶媒ピークの後ろから主ピークの保持時間の2倍までとする。

操作条件 「myo-イノシトール」の定量法の操作条件を準用する。

R0012700

5'-イノシン酸二ナトリウムn水和物 $C_{10}H_{11}N_4Na_2O_8P \cdot nH_2O$ [4691-65-0]

R0157400

イミダゾール $C_3H_4N_2$ [288-32-4]

本品は、白～淡黄色の結晶又は粉末で、水又はメタノールに極めて溶けやすい。

含量 98.0%以上

融点 88～92℃

定量法 本品約0.1gを精密に量り、非水滴定用酢酸50mLを加えて溶かし、0.1mol/L過塩素酸で滴定を行う。終点の確認には、電位差計を用い、指示電極にはガラス電極を、参照電極には銀-塩化銀電極を用いる。ただし、指示電極及び参照電極には複合型のものを用いることができる。別に空試験を行い、補正する。

0.1mol/L過塩素酸1mL=6.808mg $C_3H_4N_2$

R0012800

イミダゾール、水分測定用 (水分測定用イミダゾール) $C_3H_4N_2$ [288-32-4]

本品は、白色の結晶性の粉末であり、水又はメタノールに極めて溶けやすい。本品1mL中の水分は、1mg以下とする。

融点 89～92℃

比吸光度 $E_{1\%}^{1\text{cm}}(313\text{nm})=0.031$ 以下 (8g、水、100mL)

R0012900

2, 2'-イミノジエタノール塩酸塩 $C_4H_{11}NO_2 \cdot HCl$ [14426-21-2]

本品は、淡黄色の液体である。

屈折率 $n_D^{20}=1.515\sim1.519$

比重 $d_{20}^{20}=1.259\sim1.263$

水分 本品1g中の水分は、1mg以下とする。

R0013000

インジゴカルミン $C_{16}H_8N_2Na_2O_8S_2$ [K8092、特級] [860-22-0]

R0013100

インジゴカルミン試液 インジゴカルミン ($C_{16}H_8N_2Na_2O_8S_2$) 0.18 g に対応する量のインジゴカルミンを量り、水を加えて溶かし、100mLとする。調製後2か月以内に用いる。

R0013200

ウィイス試液 三塩化ヨウ素7.9 g 及びヨウ素8.9 g を量り、それぞれを酢酸に溶かした後、両液を混合し、更に酢酸を加えて1000mLとする。遮光したガラス容器に入れて保存する。

R0013300

ウシ血清アルブミン ウシ血清から得られたもので、アルブミン95%以上を含む。

R0013400

ウシ血清アルブミン (酵素用) 酵素活性試験法に適するものを用いる。

R0013500

ウラニン $C_{20}H_{10}Na_2O_5$ [フルオレセインナトリウム、K8830、特級] [518-47-8]

R0013600

ウラニン試液 ウラニン0.20 g を量り、水を加えて溶かし、100mLとする。褐色ガラス製瓶に保存する。

R0013700

エールリッヒ試液 *p*-ジメチルアミノベンズアルデヒド0.8 g を量り、エタノール (99.5) 30mLを加えて溶かし、塩酸30mLを加え、冷却する。用時調製する。

R0013800

エオシンY $C_{20}H_6Br_4Na_2O_5$ [17372-87-1]

本品は、赤～赤褐色の粉末である。

確認試験 本品0.10 g を量り、水を加えて正確に100mLとする。その1 mLを正確に量り、水を加えて正確に200mLとした液は、波長514～518nmに吸収極大がある。

吸光度 確認試験の検液につき、水を対照とし、紫外可視吸光度測定法により試験を行うとき、波長515nmにおける吸光度は、0.50～0.80である。

R0013900

エステル化ペクチン 酵素活性試験法に適するものを用いる。

R0014000

エタノール (95) C_2H_5OH [K8102、特級及び1級] [64-17-5]

R0014100

エタノール (99.5) C_2H_5OH [K8101、特級] [64-17-5]

R0014200

エタノール (中和) エタノール (95) を適量量り、フェノールフタレイン試液数滴を加えた後、水酸化ナトリウム溶液 (1→1250) を液が淡赤色を呈するまで加える。用時調製する。

R0014300

エタノール (無アルデヒド) [K8001 エタノール (アルデヒド及びケトン試験用)] エタノール (99.5) 500mLに2, 4-ジニトロフェニルヒドラジン10 g 及び塩酸0.2mLを加え、還流冷却器を付けて2時間還流した後、蒸留する。初留100mLを捨て、続く中留300mLを用いる。中留は着色してはならない (CH_3COCH_3 : 質量分率約1 ppm以下)。

R0014400

3-*N*-エチル-*N*-(4-スルホフェニル)アミノ]メチルベンゼンスルホン酸カルシウム
 $C_{15}H_{15}CaNO_6S_2$

本品は、白～薄い赤みの黄色の粉末である。

純度試験 (1) 溶状 澄明 (10mg、酢酸アンモニウム試液 (0.02mol/L) 100mL)

(2) 類縁物質 本品10mgを量り、酢酸アンモニウム試液 (0.02mol/L) に溶かして正確に100mLとし、検液とする。検液及び酢酸アンモニウム試液 (0.02mol/L) をそれぞれ20μLずつ量り、次の操作条件で液体クロマトグラフィーを行い、0～35分の間に現れるピーク面積を測定する。検液中の酢酸アンモニウム試液 (0.02mol/L) 由来のピークを除いた、全ての成分のピーク面積の総和に対する主ピークの面積百分率は、60.0%以上である。

操作条件

検出器 紫外吸光光度計 (測定波長 260nm)

カラム充填剤 5μmの液体クロマトグラフィー用オクタデシルシリル化シリカゲル

カラム管 内径4.6mm、長さ25cmのステンレス管

カラム温度 40℃

移動相A 酢酸アンモニウム試液 (0.02mol/L)

移動相B アセトニトリル (HPLC用)

濃度勾配 A : B (95 : 5) から A : B (60 : 40) までの直線濃度勾配を20分間行い、A : B (60 : 40) で15分間保持する。

流量 1.0mL/分

水分 15.0%以下 (50mg、電量滴定法)

R0014500

***N*-エチルマレイミド** $C_4H_2O_2NC_2H_5$ [128-53-0]

本品は、白色の結晶で、エタノール (95) 又はジエチルエーテルに溶解しやすい。本品の溶液 (1→10000) は、波長298～302nmに吸収極大がある。

融点 44.0～46.0℃

R0014600

***N*-エチル-*N*-(1-メチルエチル)プロパン-2-アミン** $C_8H_{19}N$ [7087-68-5]

本品は、無色又はわずかに薄い黄色の澄明な液体である。

含量 95.0%以上

密度 0.750～0.760 g/mL (20℃)

定量法 本品1μLにつき、次の操作条件でガスクロマトグラフィーを行う。各々のピーク面積を測定し、面積百分率法により主ピークの量を求める。

操作条件

検出器 熱伝導度検出器

カラム 内径0.53mm、長さ15mのフューズドシリカ管の内面にガスクロマトグラフィー用ジメチルポリシロキサンを1.5μmの厚さで被覆したもの

カラム温度 50℃で注入し、毎分10℃で150℃まで昇温する。

注入口温度 200℃

検出器温度 250℃

注入方式 スプリット
スプリット比 1 : 120
キャリアーガス ヘリウム
流量 5 mL／分
測定時間 15分

R0014700

エチレングリコール $\text{HOCH}_2\text{CH}_2\text{OH}$ [K8105、特級] [107-21-1]

R0014800

エチレングリコール、水分測定用 (水分測定用エチレングリコール) エチレングリコールを蒸留し、195～198℃の留分をとる。本品 1 mL中の水分は、1.0mg以下である。

R0014900

エチレングリコールキチン 酵素活性試験法に適するものを用いる。

R0015000

エチレンジアミン四酢酸四ナトリウム四水和物 $\text{C}_{10}\text{H}_{12}\text{N}_2\text{Na}_4\text{O}_8 \cdot 4\text{H}_2\text{O}$ 酵素活性試験法に適するものを用いる。

R0015100

エチレンジアミン四酢酸二水素二ナトリウム二水和物 $\text{C}_{10}\text{H}_{14}\text{N}_2\text{Na}_2\text{O}_8 \cdot 2\text{H}_2\text{O}$ [K8107]
[6381-92-6]

R0015200

エチレンジアミン四酢酸二水素二ナトリウム試液 (0.2mol／L) エチレンジアミン四酢酸二水素二ナトリウム二水和物74.4 gを量り、水を加えて溶かし、1000mLとする。

R0015400

エチレンジアミン四酢酸二水素二ナトリウム試液 (0.005mol／L) エチレンジアミン四酢酸二水素二ナトリウム二水和物1.86 gを量り、水を加えて溶かし、1000mLとする。

R0015500

エチレンジアミン四酢酸二水素二ナトリウム・塩酸試液 (0.001mol／L) エチレンジアミン四酢酸二水素二ナトリウム二水和物0.37 gを量り、塩酸試液 (0.01mol／L) 100mLを加えて溶かし、水を加えて1000mLとする。

R0015600

エチレンジアミン四酢酸二水素二ナトリウム・水酸化ナトリウム試液 エチレンジアミン四酢酸二水素二ナトリウム二水和物 1 g及び水酸化ナトリウム1.2 gを水に溶かして1000mLとする。

R0015700

エチレンジアミン四酢酸二水素二ナトリウム・トリス試液 エチレンジアミン四酢酸二水素二ナトリウム二水和物18.6 g 及び2-アミノ-2-ヒドロキシメチルー1,3-プロパンジオール6.05 gを量り、これらを250mLビーカーに入れ、熱湯200mLを加えて、溶けるまでかくはんする。その後、水酸化ナトリウム溶液 (1→5) でpH7.5～7.6に調整する。冷後、さらに、水酸化ナトリウム溶液 (1→5) でpH8.0に調整し、250mLメスフラスコに移し、水を加えて250mLとする。よく混合させ、プラスチック容器に保管する。

R0015800

2-(2-エトキシエトキシ)エタノール $\text{C}_2\text{H}_5(\text{OCH}_2\text{CH}_2)_2\text{OH}$ [111-90-0]

本品は、沸点が約203℃の無色澄明の液体である。水と混和する。

屈折率 $n_D^{20} = 1.425 \sim 1.429$

比重 $d_{20}^{20} = 0.990 \sim 0.995$

酸 (CH_3COOH として) 0.01%以下

R0015900

(一) ーエピカテキン $\text{C}_{15}\text{H}_{14}\text{O}_6$ [490-46-0]

本品は、白～薄い黄褐色の粉末である。

確認試験 定量用 (+) ーカテキンの確認試験(1)を準用する。

純度試験 類縁物質 本品20mgに水／メタノール (HPLC用)／ギ酸混液 (500 : 500 : 1) 20mLを加えて溶かした後、検液とする。検液10μLにつき、定量用 (+) ーカテキンの純度試験(2)の操作条件で液体クロマトグラフィーを行う。各々のピーク面積を測定し、面積百分率法により主ピークの量を求めるとき、90.0%以上である。ただし、面積測定範囲は、溶媒ピークの後ろから主ピークの保持時間の2倍までとする。

R0016000

(一) ーエピカテキンガレート $\text{C}_{22}\text{H}_{18}\text{O}_{10}$ [1257-08-5]

本品は、灰白色の粉末である。

確認試験 定量用 (+) ーカテキンの確認試験(1)を準用する。

純度試験 類縁物質 本品20mgに水／メタノール (HPLC用)／ギ酸混液 (500 : 500 : 1) 20mLを加えて溶かした後、検液とする。検液10μLにつき、定量用 (+) ーカテキンの純度試験(2)の操作条件で液体クロマトグラフィーを行う。各々のピーク面積を測定し、面積百分率法により主ピークの量を求めるとき、90.0%以上である。ただし、面積測定範囲は、溶媒ピークの後ろから主ピークの保持時間の2倍までとする。

R0016100

エリオクロムブラックT $\text{C}_{20}\text{H}_{12}\text{N}_3\text{NaO}_7\text{S}$ [K8736、特級] [1787-61-7]

R0016200

エリオクロムブラックT・塩化ナトリウム指示薬 エリオクロムブラックT 0.1 g 及び塩化ナトリウム 10 g を混ぜ、均一になるまでよくすり潰す。

R0016300

エリオクロムブラックT試液 エリオクロムブラックT 0.5 g 及び塩化ヒドロキシルアンモニウム 4.5 g を量り、エタノール (95) 100mLを加えて溶かす。遮光した容器に保存する。

R0016400

meso-エリトリール $\text{C}_4\text{H}_{10}\text{O}_4$ [149-32-6]

本品は、白色の結晶又は結晶性の粉末である。

溶状 澄明 (1.0 g、水20mL)

融点 118～120℃

水分 0.5%以下 (1 g、容量滴定法、直接滴定)

強熱残分 0.1%以下 (2 g)

R0016450

エレウテロシドB $\text{C}_{17}\text{H}_{24}\text{O}_9$ [118-34-3]

本品は、白色の結晶性の粉末である。

確認試験 本品のメタノール溶液（1→200000）につき、紫外可視吸光度測定法により吸収スペクトルを測定するとき、波長261～265nmに吸収の極大を示す。

純度試験 類縁物質 本品1.0mgを水／アセトニトリル混液（9：1）10mLに溶かし、検液とする。検液1mLを正確に量り、水／アセトニトリル混液（9：1）を加えて正確に50mLとし、比較液とする。検液及び比較液10μLにつき、次の操作条件で液体クロマトグラフィーを行い、ピーク面積を測定するとき、検液の主ピーク以外のピークの合計面積は、比較液の主ピーク面積より大きくない。ただし、面積測定範囲は、溶媒ピークの後ろから主ピークの保持時間の3倍までとする。

操作条件

検出器 紫外吸光光度計（測定波長 265nm）

カラム充填剤 5μmの液体クロマトグラフィー用オクタデシルシリル化シリカゲル

カラム管 内径4.6mm、長さ15cmのステンレス管

カラム温度 50℃付近の一定温度

移動相 水／アセトニトリル混液（9：1）

流量 エレウテロシドBの保持時間が約10分になるように調整する。

R0016500

塩化亜鉛 ZnCl_2 〔K8111、特級〕 [7646-85-7]

R0016600

塩化亜鉛試液 塩化亜鉛27mgを量り、水を加えて溶かした後、30w／v%ポリオキシエチレン（23）ラウリルエーテル試液0.75g及び水を加えて1000mLとする。

R0016700

塩化亜鉛試液（pH3.0） 塩化亜鉛1.0gを量り、水19mLを加え、塩酸（1→2）でpH3.0に調整する。

R0016800

塩化アルミニウム（Ⅲ）六水和物 $\text{AlCl}_3 \cdot 6\text{H}_2\text{O}$ 〔K8114、特級〕 [7784-13-6]

R0016900

塩化アンモニウム NH_4Cl 〔K8116、特級〕 [12125-02-9]

R0017000

塩化カリウム KCl 〔K8121、特級及び電気伝導率測定用〕 [7447-40-7]

R0017100

塩化カリウム・塩酸試液 塩化カリウム250gを量り、塩酸8.5mL及び水750mLを加えて溶かす。

R0017150

塩化カリウム試液（0.2mol／L） 塩化カリウム14.9gを量り、水を加えて1000mLとする。pHが5.2～7.2であることを確認する。

R0017200

塩化カルシウム、水分測定用（水分測定用塩化カルシウム） CaCl_2 〔塩化カルシウム（水分測定用）、K8125〕 [10043-52-4]

R0017300

塩化カルシウム二水和物 $\text{CaCl}_2 \cdot 2\text{H}_2\text{O}$ 〔K8122、特級〕 [10035-04-8]

R0017400

塩化カルシウム試液（1mol／L） 塩化カルシウム二水和物147gを量り、水を加えて溶かし、1000mLとする。

R0017500

塩化カルシウム試液 (0.32mol/L) 塩化カルシウム二水和物47.0 gを量り、水を加えて溶かし、1000mLとする。

R0017600

塩化カルシウム試液 (0.22mol/L) 塩化カルシウム二水和物32.3 gを量り、水を加えて溶かし、1000mLとする。

R0017700

塩化カルシウム試液 (0.1mol/L) 塩化カルシウム二水和物14.7 gを量り、水を加えて溶かし、1000mLとする。

R0017800

塩化コバルト (Ⅱ) 六水和物 $\text{CoCl}_2 \cdot 6\text{H}_2\text{O}$ [K8129、特級] [7791-13-1]

R0017900

塩化コバルト (Ⅱ) 試液 (0.5mmol/L) 塩化コバルト (Ⅱ) 六水和物0.12 gを量り、水を加えて溶かし、1000mLとする。用時調製する。

R0018000

塩化コバルト (Ⅱ) 試液 (0.1mol/L) 塩化コバルト (Ⅱ) 六水和物23.8 gを量り、水を加えて溶かし、1000mLとする。

R0018100

塩化コリン $[(\text{CH}_3)_3\text{NCH}_2\text{CH}_2\text{OH}]\text{Cl}$ [67-48-1]

本品は、白色の結晶又は結晶性の粉末である。

含量 95.0%以上

110℃で3時間乾燥した本品約0.2 gを精密に量り、非水滴定用酢酸20mLを加えて溶かした後、無水酢酸50mLを加えて、0.1mol/L過塩素酸で滴定を行う。終点の確認には、電位差計を用い、指示電極にはガラス電極を、参照電極には銀-塩化銀電極を用いる。ただし、指示電極及び参照電極には複合型のものを用いることができる。別に空試験を行い、補正する。

0.1mol/L過塩素酸 1 mL=13.962mg $[(\text{CH}_3)_2\text{NCH}_2\text{CH}_2\text{OH}]\text{Cl}$

R0018200

塩化コリン、水分測定用 (水分測定用塩化コリン) $[(\text{CH}_3)_3\text{NCH}_2\text{CH}_2\text{OH}]\text{Cl}$ [67-48-1]

本品は、白色の結晶性の粉末である。

融点 303～305℃ (分解)

水分 本品 1 g中の水分は、1 mg以下とする。

R0018400

塩化スズ (Ⅱ) 二水和物 $\text{SnCl}_2 \cdot 2\text{H}_2\text{O}$ [塩化すず (Ⅱ) 二水和物、K8136、特級、水銀分析用] [10025-69-1]

R0018500

塩化スズ (Ⅱ)・塩酸試液 塩化スズ (Ⅱ) 二水和物10 gを量り、塩酸を加えて溶かし、100mLとする。密栓して保存する。

R0018600

塩化スズ (Ⅱ) 試液 塩化スズ (Ⅱ) 二水和物0.1 gを量り、pH5.0のクエン酸・水酸化ナトリウム緩

衝液 (0.2mol/L) 6.2mLを加えて溶かす。用時調製する。

R0018700

塩化スズ(Ⅱ) 試液(酸性) 塩化スズ(Ⅱ) 二水和物 4 gを量り、塩酸(無ヒ素) 125mLを加えて溶かした後、水を加えて250mLとし、共栓瓶に入れ、密栓して保存する。調製後 1 か月以内に用いる。

R0018800

塩化スズ(Ⅱ)・硫酸試液 塩化スズ(Ⅱ) 二水和物 10 gを量り、硫酸(3→200)を加えて溶かし、100mLとする。

R0018850

塩化セチルピリジニウム一水和物 $C_{21}H_{38}NCl \cdot H_2O$ [6004-24-6]

本品は、白～微黄色の粉末である。

融点 80～87℃

R0018900

塩化チタン(Ⅲ) 溶液 $TiCl_3$ [K8401、特級] [7705-07-9]

R0019000

塩化鉄(Ⅲ) 六水和物 $FeCl_3 \cdot 6 H_2O$ [K8142、特級、りん酸分析用] [10025-77-1]

R0019100

塩化鉄(Ⅲ)・塩酸試液 塩化鉄(Ⅲ) 六水和物 5 gを量り、塩酸 5 mL及び水を加えて溶かし、100mLとする。

R0019200

10w/v %塩化鉄(Ⅲ)・塩酸試液 塩化鉄(Ⅲ) 六水和物 16.7 gを量り、塩酸(2→3) 9 mL及び水を加えて溶かした後、更に水を加えて100mLとする。

R0019300

塩化鉄(Ⅲ) 試液 塩化鉄(Ⅲ) 六水和物 9 gを量り、水に溶かした後、更に水を加えて100mLとする。

R0019400

塩化鉄(Ⅲ) 試液(トランスグルタミナーゼ活性試験用) 塩化鉄(Ⅲ) 六水和物 5.0 gを量り、塩酸試液(0.1mol/L)を加えて溶かし、100mLとする。この液、塩酸(57→200)及びトリクロロ酢酸溶液(3→25)を等量量り、混和する。

R0019500

0.2w/v %塩化鉄(Ⅲ) 試液 塩化鉄(Ⅲ) 試液 2 mLを量り、水を加えて100mLとする。用時調製する。

R0019600

塩化銅(Ⅱ) 二水和物 $CuCl_2 \cdot 2 H_2O$ [K8145、特級] [10125-13-0]

R0019700

塩化ナトリウム $NaCl$ [K8150、特級] [7647-14-5]

R0019800

塩化ナトリウム(標準物質) $NaCl$ [容量分析用標準物質、K8005] [7647-14-5]

J I S K8005の容量分析用標準物質のほか、容量分析に用いることが可能な認証標準物質を使用することができる。

R0019900

塩化ナトリウム試液(2mol/L) 塩化ナトリウム 116.9 gを量り、水を加えて溶かし、1000mLとす

る。

R0020000

塩化ナトリウム試液 (0.5mol/L) 塩化ナトリウム29.2 gを量り、水を加えて溶かし、1000mLとする。

R0020100

塩化ニッケル (Ⅱ) 六水和物 $\text{NiCl}_2 \cdot 6 \text{H}_2\text{O}$ [K8152、特級] [7791-20-0]

R0020200

塩化バリウム二水和物 $\text{BaCl}_2 \cdot 2 \text{H}_2\text{O}$ [K8155、特級] [10326-27-9]

R0020300

塩化ヒドロキシルアンモニウム HONH_3Cl [K8201、特級] [5470-11-1]

R0020400

塩化1, 10-フェナントロリニウム一水和物 $\text{C}_{12}\text{H}_9\text{ClN}_2 \cdot \text{H}_2\text{O}$ [1, 10-フェナントロリン塩酸塩一水和物、K8202、特級] [3829-86-5]

R0020500

塩化フェニルヒドラジニウム $\text{C}_6\text{H}_5\text{NHNH}_2 \cdot \text{HCl}$ [フェニルヒドラジン塩酸塩、K8203、特級] [59-88-1]

R0020600

塩化フェニルヒドラジニウム・酢酸ナトリウム試液 塩化フェニルヒドラジニウム0.5 gを量り、酢酸ナトリウム三水和物溶液 (2→15) 10mLを加えて溶かす。必要な場合には、ろ過する。用時調製する。

R0020700

塩化マグネシウム六水和物 $\text{MgCl}_2 \cdot 6 \text{H}_2\text{O}$ [K8159、特級] [7791-18-6]

R0020800

塩化マグネシウム試液 (0.1mol/L) 塩化マグネシウム六水和物20.3 gを量り、水を加えて溶かし、1000mLとする。

R0155200

塩化マグネシウム試液 (1mol/L) 塩化マグネシウム六水和物203 gを量り、水を加えて溶かし、1000mLとする。

R0020900

塩化マンガン (Ⅱ) 四水和物 $\text{MnCl}_2 \cdot 4 \text{H}_2\text{O}$ [K8160、特級] [13446-34-9]

R0021000

塩化リチウム LiCl [7447-41-8]

本品は、白色の結晶又は小塊で、潮解性がある。

含量 本品を乾燥したものは、塩化リチウム (LiCl) 99.0%以上を含む。

確認試験 本品の水溶液 (1→100) 5 mLに硝酸銀溶液 (1→50) 1 mLを加えるとき、白色の沈殿を生じ、更にアンモニア水 (28) (2→5) 10mLを加えるとき、沈殿は溶ける。

乾燥減量 2.0%以下 (130℃、42時間)

定量法 130℃で4時間乾燥した本品約0.5 gを精密に量り、水を加えて正確に100mLとする。この液20mLを正確に量り、水50mLを加え、検液とする。0.1mol/L硝酸銀溶液40mLを正確に量り、検液を振り混ぜながら徐々に加え、硝酸 (1→3) 9 mL及びニトロベンゼン 3 mLを加え、0.1mol/L

チオシアン酸アンモニウム溶液で滴定する（指示薬 硫酸アンモニウム鉄（Ⅲ）・硝酸試液 3 mL）。
終点は、液の色が無色から赤色になるときとする。別に空試験を行う。

0.1mol/L 硝酸銀溶液 1 mL = 4.239mg LiCl

R0021100

塩基性硝酸ビスマス $\text{Bi}_5\text{H}_9\text{N}_4\text{O}_{22}$ [1304-85-4]

本品は、白色の微細な結晶性の粉末で、湿らせたリトマス紙（青色）を赤変する。

強熱残分 79.0～82.0% (650±50℃、1 時間)

R0021200

塩酸 HCl [K8180、特級及びひ素分析用] [7647-01-0]

R0021300

塩酸・酢酸ナトリウム緩衝液 (0.1mol/L)

第 1 液：塩酸 9 mL に水を加えて 1000 mL とする。

第 2 液：酢酸ナトリウム三水和物 13.6 g を量り、水を加えて溶かし、1000 mL とする。

第 1 液と第 2 液を混和し、成分規格・保存基準各条等に規定する pH に調整する。

R0021400

塩酸試液 (6 mol/L) 塩酸 540 mL を量り、水 320 mL にかくはんしながら徐々に加える。冷後、水を加えて 1000 mL とする。

R0021500

塩酸試液 (4 mol/L) 塩酸 360 mL を量り、水 500 mL にかくはんしながら徐々に加える。冷後、水を加えて 1000 mL とする。

R0021600

塩酸試液 (3 mol/L) 塩酸 270 mL を量り、水 600 mL にかくはんしながら徐々に加える。冷後、水を加えて 1000 mL とする。

R0021700

塩酸試液 (2 mol/L) 塩酸 180 mL を量り、水を加えて 1000 mL とする。

R0021800

塩酸試液 (1 mol/L) 塩酸 90 mL を量り、水を加えて 1000 mL とする。

R0021900

塩酸試液 (0.5 mol/L) 塩酸 45 mL を量り、水を加えて 1000 mL とする。

R0022000

塩酸試液 (0.3 mol/L) 塩酸 27 mL を量り、水を加えて 1000 mL とする。

R0022100

塩酸試液 (0.2 mol/L) 塩酸 18 mL を量り、水を加えて 1000 mL とする。

R0022200

塩酸試液 (0.1 mol/L) 塩酸 9 mL を量り、水を加えて 1000 mL とする。

R0022300

塩酸試液 (0.05 mol/L) 塩酸 4.5 mL を量り、水を加えて 1000 mL とする。

R0022600

塩酸試液 (0.025 mol/L) 塩酸試液 (0.1 mol/L) 250 mL を量り、水を加えて 1000 mL とする。

R0022400

塩酸試液 (0.02mol/L) 塩酸試液 (0.2mol/L) 100mLを量り、水を加えて1000mLとする。

R0022500

塩酸試液 (0.01mol/L) 塩酸試液 (0.1mol/L) 100mLを量り、水を加えて1000mLとする。

R0022700

塩酸試液 (0.004mol/L) 塩酸試液 (0.1mol/L) を量り、水を加えて25倍容量に薄める。

R0022800

塩酸試液 (0.001mol/L) 塩酸試液 (0.1mol/L) 10mLを量り、水を加えて1000mLとする。

R0022900

塩酸 (精製) HCl 塩酸 (1 → 2) 1000mLを量り、過マンガン酸カリウム0.3 gを加えた後蒸留し、初留液250mLを捨て、次の留液500mLをとる。

R0023000

塩酸 (無ヒ素) HCl [K8180、ひ素分析用] [7647-01-0]

R0023100

10%塩酸試液 塩酸23.6mLを量り、水を加えて100mLとする。

R0023200

遠心式限外ろ過ユニット 直径約3 cm、長さ11～12cmのポリプロピレン製管に、分画分子量3000の再生セルロース製膜を装着したもの又はこれと同等の分離特性を有するものを用いる。

R0023300

塩素酸カリウム KClO₃ [K8207、特級] [3811-04-9]

R0023400

塩類試液 酢酸カルシウム一水和物0.18 g、酢酸ナトリウム三水和物2.72 g及び塩化ナトリウム5.84 gを量り、水を加えて溶かし、1000mLとした後、酢酸 (1 → 10) 10mLを混和する。

R0023500

王水 塩酸3容量に硝酸1容量を混和する。用時調製する。

R0023800

6, 6'-オキシビス (2-ナフタレンスルホン酸) 二ナトリウム C₂₀H₁₂Na₂O₇S₂ [61551-82-4]

本品は、類白色の粉末である。

比吸光度 $E_{1\text{ cm}}^{1\%}$ (240nm付近の吸収極大の波長) = 1620以上

本品を減圧デシケーター中で24時間乾燥した後、その約10mgを精密に量り、酢酸アンモニウム試液 (0.02mol/L) を加えて溶かして正確に100mLとし、これをA液とする。A液10mLを正確に量り、酢酸アンモニウム試液 (0.02mol/L) を加えて正確に100mLとした液は、波長220nm付近及び240nm付近のそれぞれに吸収極大がある。

純度試験 他の芳香族化合物 A液1.0mLを正確に量り、酢酸アンモニウム試液 (0.02mol/L) を加えて正確に100mLとする。この液20μLを量り、「食用赤色40号」の純度試験(7)に規定する操作条件で液体クロマトグラフィーを行うとき、6, 6'-オキシビス (2-ナフタレンスルホン酸) 二ナトリウムのピーク以外を認めない。

R0023900

オクタコサン C₂₈H₅₈ [630-02-4]

本品は、白色の結晶又は結晶性の粉末である。

融点 60.0～63.0℃

R0151200

オクタデシルシリル化シリカゲルミニカラム (500mg) 内径10～25mmのポリエチレン製のカラム管に、オクタデシルシリル化シリカゲル0.5 gを充填したもの又はこれと同等の分離特性を有するものを用いる。

R0151250

オクタデシルシリル化シリカゲルミニカラム (1000mg) 内径10～25mmのポリエチレン製のカラム管に、オクタデシルシリル化シリカゲル1 gを充填したもの又はこれと同等の分離特性を有するものを用いる。

R0024000

オクタン C_8H_{18} [111-65-9]

比重 $d_4^{20} = 0.700 \sim 0.705$

純度試験 本品2 μ Lにつき、「ヒドロキシプロピルメチルセルロース」の定量法に規定する操作条件に従い、ガスクロマトグラフィーを行う。各々のピーク面積を測定し、面積百分率法により主ピークの量を求めるとき、99.0%以上である。

R0024100

オクタン酸 $CH_3(CH_2)_6COOH$ [124-07-2]

本品は、アミノ酸分析用に製造されたものである。

性状 本品は、無～淡黄色で、澄明の液体である。

凝固点 15～17℃

R0151300

オクタン酸、定量用 (定量用オクタン酸) $C_8H_{16}O_2$ [124-07-2]

本品は、無～淡黄色で、澄明の液体である。

含量 本品は、オクタン酸 ($C_8H_{16}O_2$) 98.0%以上を含む。

確認試験 本品を赤外吸収スペクトル測定法中の液膜法により測定するとき、波数2930 cm^{-1} 、2860 cm^{-1} 、1710 cm^{-1} 、1460 cm^{-1} 、1420 cm^{-1} 、1280 cm^{-1} 、1230 cm^{-1} 、1200 cm^{-1} 、1110 cm^{-1} 、940 cm^{-1} 及び720 cm^{-1} 付近に吸収を認める。

凝固点 15～17℃

屈折率 $n_D^{20} = 1.425 \sim 1.431$

比重 $d_{20}^{20} = 0.909 \sim 0.915$

定量法 本品約0.05 gを精密に量り、*N*，*O*ービス（トリメチルシリル）トリフルオロアセトアミド1 mLを加え、密閉して混合し、水浴上で30分間加熱する。冷後、次の操作条件でガスクロマトグラフィーを行い、主ピークの面積百分率を求める。

操作条件

検出器 水素炎イオン化検出器

カラム 内径0.53mm、長さ15mのケイ酸ガラス製の細管にガスクロマトグラフィー用ジメチルポリシロキサンを1.5 μ mの厚さで被覆したもの

カラム温度 50℃から毎分10℃で280℃まで昇温し、280℃を2分間保持する。

注入口温度 280℃

検出器温度 280℃

注入方式 スプリット (20 : 1)。ただし、いずれの成分もカラムの許容範囲を超えないように設定する。

キャリアーガス ヘリウム

流量 被検成分のピークが5～20分の間に現れるように調整する。

R0155900

オクタン酸メチル $C_9H_{18}O_2$ [111-11-5]

本品は、無色澄明の液体である。

屈折率 $n_D^{20} = 1.415 \sim 1.420$

密度 $0.874 \sim 0.880 \text{ g/mL}$ (20℃)

R0024200

1-オクタンスルホン酸ナトリウム $C_8H_{17}NaO_3S$ [5324-84-5]

本品は、白色の粉末である。

溶状 澄明 (1.1 g、50mL)

含量 98.0%以上

105℃で2時間乾燥した本品約0.4 gを精密に量り、水25mLを加え、0.1mol/L水酸化ナトリウムで滴定する (指示薬 フェノールフタレイン試液2～3滴)。終点は、液の色が微赤色を15秒間保つときとする。

0.1mol/L水酸化ナトリウム溶液1 mL = 21.672mg $CH_3(CH_2)_7SO_3Na$

R0024300

オクテニルコハク酸無水物 $C_{12}H_{18}O_3$ [42482-06-4]

本品は、*cis*及び*trans*型オクテニルコハク酸無水物の混合物で、無～微黄色の液体である。

含量 本品は、オクテニルコハク酸無水物 ($C_{12}H_{18}O_3$) 95.0%以上を含む。

屈折率 $n_D^{20} = 1.468 \sim 1.470$

比重 $d_{20}^{20} = 1.025 \sim 1.028$

定量法 本品約1.5 gを精密に量り、200mLの共栓三角フラスコに入れる。0.5mol/Lモルホリン・メタノール溶液25mLを正確に加えて溶かし、1時間放置した後、過量のモルホリンを0.5mol/L塩酸・メタノール溶液で滴定し、その消費量をS mLとする (指示薬 BANASS・ブリリアントエロー試液)。終点は、液の赤色が青紫色に変わるときとする。別に空試験を行い、0.5mol/L塩酸・メタノール溶液の消費量をB mLとして、次式により、含量を求める。

$$\text{オクテニルコハク酸無水物 (C}_{12}\text{H}_{18}\text{O}_3\text{) の含有量 (\%)} = \frac{(B - S) \times 0.1051}{M} \times 100$$

ただし、M : 試料の採取量 (g)

R0024400

オリブ油 酵素活性試験法に適するものを用いる。

R0024500

オルシノール水和物 $CH_3C_6H_3(OH)_2 \cdot H_2O$ [6153-39-5]

本品は、無色の結晶で、空気中では酸化されて赤くなる。水、エタノール (95) 又はジエチルエーテルに溶ける。

融点 107～108℃

R0024600

オルシノール・エタノール試液 オルシノール一水和物0.1 gを量り、エタノール（95）1 mLを加えて溶かす。用時調製する。

R0024700

オルト過ヨウ素酸 $\text{I}(\text{OH})_5\text{O}$ [10450-60-9]

本品は、白色の結晶又は結晶性の粉末で潮解性があり、水に溶けやすく、ジエチルエーテルに極めて溶けにくい。

含量 99.0%以上

確認試験 (1) 本品2 gを水20mLに溶かし、検液とする。検液10mLに炭酸水素ナトリウム0.1 gを加え、硝酸銀溶液（1→50）0.1mLを加えるとき、黒褐色の沈殿が生じる。

(2) 検液10mLに塩化ヒドロキシルアンモニウム溶液（1→10）0.1mLを加えると黄褐色が現れる。

定量法 本品約1 gを精密に量り、水に溶かして正確に250mLとする。この液25mLを正確に量り、200mLのヨウ素フラスコに入れ、水30mL、ヨウ化カリウム3 g及び硫酸（1→6）5 mLを加え、直ちに密栓をして穏やかに振り混ぜ、暗所に10分間放置し、遊離したヨウ素を0.1mol/Lチオ硫酸ナトリウム溶液で滴定する（指示薬 デンプン試液3 mL）。ただし、デンプン試液は、終点近くで液が薄い黄色になったときに加え、終点は、液の色が消えるときとする。別に空試験を行い、補正する。

0.1mol/Lチオ硫酸ナトリウム溶液1 mL=2.8493mg $\text{I}(\text{OH})_5\text{O}$

R0024800

オレイン酸メチル $\text{C}_{19}\text{H}_{36}\text{O}_2$ [112-62-9]

本品は、無～微黄色の液体である。

屈折率 $n_D^{20}=1.452$

比重 $d_{20}^{20}=0.88$

R0024900

カードラン $(-\text{C}_6\text{H}_{10}\text{O}_5-)_n$

本品は、*Alcaligenes faecalis* var. *myxogenes*によって生産される直鎖β-1, 3-グルカン構造をもつ水不溶性の多糖類である。酵素活性試験法に適するものを用いる。

R0025000

海砂 本品は、白色、灰色、褐色及び黒色等の粒の混ざったものである。

強熱減量 0.4%以下

定量法 恒量にしたるつぼ又は蒸発皿に本品約1.0 gを精密に量り、100℃で1時間乾燥する。乾燥した本品を入れたるつぼ又は蒸発皿を600～700℃に調節した電気炉に入れ、徐々に温度を上げて強熱する。2時間強熱した後、るつぼ又は蒸発皿を速やかにデシケーターに移して放冷する。放冷後、デシケーターから取り出し、その質量を精密に量る。恒量になるまで、強熱を繰り返す。この場合、強熱時間は約1時間とする。

R0025100

過塩素酸 HClO_4 [K8223、特級] [7601-90-3]

R0025400

過酸化水素 H_2O_2 [過酸化水素水（30%）、K8230、特級] [7722-84-1]

過酸化水素試液 日本薬局方オキシドールを用いる。

カゼイン (乳製) [9000-71-9]

確認試験 本品約0.1 gを水酸化ナトリウム溶液（1→10）5 mLに溶かし、10w／v %硫酸銅（Ⅱ）試液1滴を加えるとき、紫色を呈する。また、本品を燃やすとき、たん白質特有のにおいを発する。

純度試験 窒素含量 13.0~16.0% (乾燥後)

概略は、次の図による。

A：ケルダールフラスコ（容量300mL）

B：連結導入管

C: すり合わせコック

D: 注入漏斗

E : ケルダール形トラップ球 (E' : 小孔)

F : 球管冷却器

G : 逆流止め (約50mL)

H：受器（三角フラスコ300mL）

J : 共通すり合わせ

K：共通テーパー球面すり合わせ

L: 抑えだね

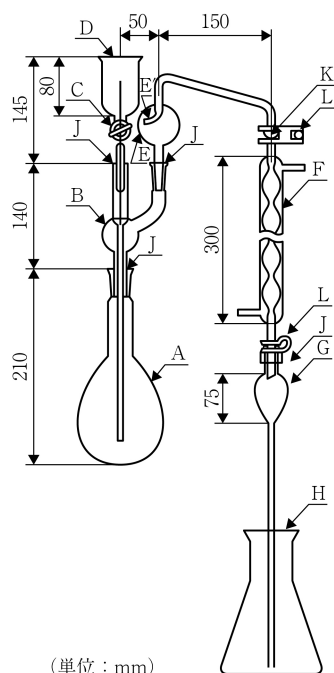

105℃で乾燥した本品0.15 g をAに量る。粉末にした硫酸カリウム10 g に粉末にした硫酸銅(Ⅱ)五水和物1 g を加えてよく混合したもの5.5 g 及び硫酸20mLを加え、Aを約45° に傾けて、内容物

が淡緑色になるまで穏やかに加熱し、更に3時間加熱する。放冷後、水150mLを徐々に加える。沸騰石2～3粒を加え、蒸留装置に連結する。Hに吸収液（0.05mol/L硫酸20mLを正確に量り、ブロモクレゾールグリーン・メチルレッド混合試液0.2mL及び水100mLを加えたもの。）を入れ、Gの先端を浸す。水酸化ナトリウム溶液（3→10）100mLをDから加える。Dを水10mLで洗い、Cを閉じる。Aを徐々に加熱して蒸留し、初留約100mLを留出させる（ケルダールフラスコ内の内容物が突沸を始めたときには、そこで蒸留を止める。）。Gを液面から離し、F及びGを装置から外し、少量の水を用いて洗う。これを0.1mol/L水酸化ナトリウム溶液で滴定する。終点は、液の色が赤色から赤紫色に変わるときとする。別に空試験を行い、補正する。

0.05mol/L硫酸 1mL=1.4007mg N

乾燥減量 14.0%以下（1g、105℃、2時間）

R0025700

カゼイン試液（pH2.0） カゼイン（乳製）約1gを精密に量り、105℃で2時間乾燥し、その乾燥減量を測定する。乾燥物1.2gに相当するカゼイン（乳製）を量り、乳酸試液12mL及び水150mLを加え、水浴中で加温して溶解する。流水で冷却した後、塩酸試液（1mol/L）でpH2.0に調整し、更に水を加えて正確に200mLにする。用時調製する。

R0025800

カゼイン試液（pH7.0） カゼイン（乳製）約1gを精密に量り、105℃で2時間乾燥し、その乾燥減量を測定する。乾燥物0.6gに相当するカゼイン（乳製）を量り、リン酸水素二ナトリウム試液（0.05mol/L）80mLを加え、水浴中で20分間加温して溶解する。流水で冷却した後、塩酸試液（1mol/L）でpH7.0に調整し、更に水を加えて正確に100mLとする。用時調製する。

R0025900

カゼイン試液（pH8.0） カゼイン（乳製）約1gを精密に量り、105℃で2時間乾燥し、その乾燥減量を測定する。乾燥物1.2gに相当するカゼイン（乳製）を量り、リン酸水素二ナトリウム試液（0.05mol/L）160mLを加え、水浴中で加温して溶解する。流水で冷却した後、水酸化ナトリウム試液（0.1mol/L）で、pH8.0に調整し、更に水を加えて正確に200mLとする。用時調製する。

R0026000

活性炭 日本薬局方薬用炭を用いる。

R0026100

（+）－カテキン、定量用 （定量用（+）－カテキン） $C_{15}H_{14}O_6 \cdot nH_2O$ [154-23-4、無水物]

本品は、白～薄い褐色又は薄い黄緑色の粉末である。

確認試験 (1) 本品5mgに水／エタノール（95）混液（1：1）5mLを加えて溶かす。この液1mLに対してバニリン・メタノール溶液（1→25）6mL及び塩酸3mLを加えて振り混ぜた液は、淡赤～赤色を呈する。

(2) 本品を赤外吸収スペクトル測定法中の錠剤法により測定するとき、波数 1690cm^{-1} 、 1610cm^{-1} 、 1520cm^{-1} 、 1450cm^{-1} 、 1350cm^{-1} 、 1240cm^{-1} 、 1150cm^{-1} 、 1100cm^{-1} 、 1040cm^{-1} 、 830cm^{-1} 及び 770cm^{-1} 付近に吸収を認める。

純度試験 (1) 溶状 無～黄色、澄明（50mg、水／エタノール（95）混液（1：1）1mL）

(2) 類縁物質 本品20mgに水／メタノール（HPLC用）／ギ酸混液（500：500：1）20mLを加えて溶かし、検液とする。別に、検液1mLを正確に量り、水／メタノール／ギ酸混液（500：500：

1) を加えて正確に50mLとし、比較液とする。検液及び比較液をそれぞれ10μLずつ量り、次の操作条件で液体クロマトグラフィーを行うとき、検液の主ピークと溶媒ピークとを除くピークの合計面積は、比較液の主ピーク面積より大きくない。ただし、面積測定範囲は、主ピークの保持時間の2倍までとする。無水物換算が必要な場合は換算する。

操作条件

検出器 紫外吸光光度計（測定波長 280nm）

カラム充填剤 5μmの液体クロマトグラフィー用オクタデシルシリル化シリカゲル

カラム管 内径4.6mm、長さ25cmのステンレス管

カラム温度 40℃

移動相A 水／ギ酸混液（1000：1）

移動相B メタノール（HPLC用）／ギ酸混液（1000：1）

濃度勾配 A：B（90：10）からA：B（60：40）までの直線濃度勾配を40分間行う。

流量 主ピークの保持時間が約15分になるように調整する。

R0026200

（一）－カテキンガレート $C_{22}H_{18}O_{10}$ [130405-40-2]

本品は、白～淡黄又は淡赤色の粉末である。

確認試験 定量用（＋）－カテキンの確認試験(1)を準用する。

純度試験 類縁物質 本品20mgに水／メタノール（HPLC用）／ギ酸混液（500：500：1）20mLを加えて溶かし、検液とする。検液10μLにつき、定量用（＋）－カテキンの純度試験の操作条件で液体クロマトグラフィーを行う。各々のピーク面積を測定し、面積百分率法により主ピークの量を求めるとき、90.0%以上である。ただし、面積測定範囲は、溶媒ピークの後ろから主ピークの保持時間までとする。

R0026230

ガノデリン酸A $C_{30}H_{44}O_7$ [81907-62-2]

本品は、白色粉末である。

R0026260

カピリン $C_{12}H_{18}O$ [495-74-9]

本品は、白～黄褐色の粉末で、特異なおいがある。

R0026300

カフェインー水和物 $C_8H_{10}N_4O_2 \cdot H_2O$ [5743-12-4]

日本薬局方カフェイン水和物を用いる。

R0026330

カフェイン、定量用（定量用カフェイン） $C_8H_{10}N_4O_2$ [58-08-2]

本品は、無～白色の結晶又は白色の粉末である。

本品は、定量法で求めた含量（%）を本品の純度（%）として用いる。

含量 98.0%以上

確認試験 本品を赤外吸収スペクトル測定法中のペースト法又は錠剤法により測定するとき、波数 3114cm^{-1} 、 1702cm^{-1} 、 1662cm^{-1} 及び 1287cm^{-1} 付近に吸収を認める。

融点 235～238℃

定量法 本品約5mg及びDSS- d_6 約1mgをそれぞれ精密に量り、重水1mLを加えて溶かす。この

液を外径5mmのNMR試料管に入れ、密閉し、次の操作条件でプロトン共鳴周波数400MHz以上の装置を用いて¹H NMRスペクトルを測定する。DSS-*d*₆のシグナルをδ 0 ppmとし、δ 3.30～3.47ppm、δ 3.92ppm及びδ 7.88ppm付近のシグナル面積強度をそれぞれA₁（水素数6に相当）、A₂（水素数3に相当）及びA₃（水素数1に相当）とすると、(A₁/6) / (A₂/3) 及び (A₁/6) / A₃ 及び (A₂/3) / A₃ がそれぞれ1.0となることを確認する。DSS-*d*₆のシグナル面積強度を9.000としたときのA₁、A₂及びA₃の和をIとし、水素数の和をN、DSS-*d*₆の純度をP（%）とし、次式によりカフェインの含量を求める。ただし、本品由来のシグナルに明らかな夾雑物のシグナルが重なる場合には、そのシグナル面積強度及び水素数は定量に用いない。

$$\text{カフェイン (C}_8\text{H}_{10}\text{N}_4\text{O}_2\text{) の含量 (\%)} = \frac{M_S \times I \times P}{M_T \times N} \times 0.8655$$

ただし、M_S : DSS-*d*₆の採取量 (mg)

M_T : 試料の採取量 (mg)

操作条件

デジタル分解能 0.25Hz以下

スピニング オフ

¹³C核デカップリング あり

観測スペクトル幅 -5～15ppmを含む20ppm以上

パルス角 90°

繰り返しパルス待ち時間 60秒以上

ダミースキャン 1回以上

積算回数 8回以上

測定温度 20～30℃の一定温度

R0156000

カプリル酸メチル オクタン酸メチルを見よ。

R0156100

カプリン酸メチル デカン酸メチルを見よ。

R0026400

過マンガン酸カリウム KMnO₄ [K8247、特級] [7722-64-7]

R0026500

可溶性デンプン 酵素活性試験法に適するものを用いる。

pH 4.5～7.5（2%水溶液）

強熱残分 0.6%以下

乾燥減量 15%以下（105℃、2時間）

R0026600

過ヨウ素酸カリウム KIO₄ [過よう素酸カリウム、K8249、特級] [7790-21-8]

R0026700

過ヨウ素酸ナトリウム NaIO₄ [過よう素酸ナトリウム、K8256、特級] [7790-28-5]

R0026800

過ヨウ素酸ナトリウム試液 過ヨウ素酸ナトリウム1.25 gを量り、水を加えて溶かし、100mLとする。

R0026900

過ヨウ素酸ナトリウム試液、グリセリン用 (グリセリン用過ヨウ素酸ナトリウム試液) 過ヨウ素酸ナトリウム6 gを量り、あらかじめ硫酸(3→1000)12mLを水(二酸化炭素除去)38mLに加えた液に加えて溶かし、水(二酸化炭素除去)を加えて100mLとする。必要な場合には、ろ過する。

R0027000

ガラクトン 本品は、ガラクトースを主体(80%以上)とする多糖類である。酵素活性試験法に適するものを用いる。

R0027100

ガラクトitol $C_6H_{14}O_6$ [608-66-2]

本品は、白色の結晶又は結晶性の粉末である。

溶状 澄明(1.0 g、水30mL)

融点 188~189℃

水分 0.5%以下(1 g、容量滴定法、直接滴定)

強熱残分 0.1%以下(2 g)

R0027200

D-ガラクトツロン酸、定量用 (定量用D-ガラクトツロン酸) $C_6H_{10}O_7 \cdot H_2O$ [685-73-4]

本品は、白~微褐色の粉末である。

含量 98.0%以上

定量法 本品約0.3 gを精密に量り、水50mLを加えて溶かし、0.1mol/L水酸化ナトリウム溶液で滴定を行う。終点の確認には、電位差計を用い、指示電極にはガラス電極を、参照電極には銀-塩化銀電極を用いる。ただし、指示電極及び参照電極には複合型のものを用いることができる。

0.1mol/L水酸化ナトリウム溶液1 mL=21.215mg $C_6H_{10}O_7 \cdot H_2O$

R0027300

カルバゾール $C_{12}H_9N$ [86-74-8]

本品は、白色の葉状若しくは板状の結晶又は粉末である。

含量 95.0%以上

定量法 本品約25mgを精密に量り、アセトンで正確に5 mLとし、検液とする。検液を1 μLを量り、次の操作条件でガスクロマトグラフィーを行う。本品のピーク面積と総ピーク面積からカルバゾールの含量を求める。別に空試験を行い、補正する。

操作条件

検出器 水素炎イオン化検出器

カラム 内径0.53mm、長さ30mのフューズドシリカ管の内面に、ガスクロマトグラフィー用5%フェニルポリシリフェニレンシロキサンを1.0μmの厚さで被覆したもの

カラム温度 120℃で注入し、2分間保持した後、毎分10℃で200℃まで昇温し、200℃を10分間保持する。その後、毎分10℃で300℃まで昇温し、300℃を5分間保持する。

注入口温度 200℃

検出器温度 300℃

キャリアーガス ヘリウム

流量 6 mL／分

注入方式 スプリット

スプリット比 1 : 5

測定時間 35分

R0027400

カルバゾール・エタノール試液 カルバゾール1.0 g をエタノール (99.5) 800mLに溶かす。

R0027500

カルボキシメチルセルロース ($C_8H_{16}O_8$)_n 酵素活性試験法に適するものを用いる。

R0027600

カルボキシメチルセルロースナトリウム [9004-32-4] 酵素活性試験法に適するものを用いる。

R0027700

N-カルボベンゾキシ-L-グルタミル-L-チロシン $C_{22}H_{24}N_2O_8$ 酵素活性試験法に適するものを用いる。

R0027730

カルノシン酸 $C_{20}H_{28}O_4$ [3650-09-7]

本品は、白～微黄色の結晶又は粉末である。

R0027740

カルノソール $C_{20}H_{26}O_4$ [5957-80-2]

本品は、白～微黄色の結晶又は粉末である。

R0027750

カルミン酸 $C_{22}H_{20}O_{13}$ [1260-17-9]

本品は、赤色～暗赤褐色の結晶性の粉末又は粉末である。

R0027800

カロブビーンガム [9000-40-2] 「カロブビーンガム」

R0027900

還元型グルタチオン $C_{10}H_{17}N_3O_6S$ 酵素活性試験法に適するものを用いる。

性状 本品は、白色の結晶又は結晶性の粉末である。

比旋光度 $[\alpha]_D^{20} = -16 \sim -19^\circ$ (1 g、水、100mL)

乾燥減量 0.5%以下 (1.0 g、減圧、乾燥剤 酸化リン (V)、室温、4 時間)

強熱残分 0.2%以下

R0028000

乾燥菌体 (*Bacillus subtilis*) ルリア・ベルターニ培地50mLを500mLの三角フラスコに入れ、*Bacillus subtilis* 168を接種し、37℃、毎分160回転で約18時間振とう培養する。この培養液10mLを、3 Lのバッフル付三角フラスコに入れたルリア・ベルターニ培地500mLに接種し、37℃、毎分80回転で4～5時間振とう培養する。波長660nmにおける吸光度が約1.8になることを確認する。この培養液を10℃、毎分8000回転で15分間遠心分離し、菌体を回収する。この菌体を50mLの水で洗浄した後、再び10℃、毎分8000回転で15分間遠心分離し、菌体を回収する。次に、この菌体を50mLのアセトンに均一に分散させ、10℃、毎分8000回転で15分間遠心分離し菌体を回収する。さらに、再びこの菌体をアセトン50mLに分散させて同様に操作し、得られた菌体を16～24時間室温で減圧乾燥し、乾燥菌体 (*Bacillus subtilis*) とする。

ルリア・ベルターニ培地

トリプトン 10 g

酵母エキス 5 g

塩化ナトリウム 10 g

水 1000mL

全成分を混和し、121℃、20分間高圧蒸気滅菌する。

R0028100

乾燥酵母（グルカナーゼ活性試験用） *Candida utilis* NBRC 0396を培養し、増殖した菌体を遠心分離により集め、水で洗浄した後、凍結乾燥する。乾燥物を粉碎し、粒子を揃える。

R0028300

寒天 [K8263、特級] [9002-18-0]

R0028400

カンペステロール $C_{28}H_{48}O$ [474-62-4]

本品は、白色の結晶性の粉末である。

確認試験 本品及びスチグマステロール20mgにそれぞれアセトン 5 mLを加えて溶かし、検液及び標準液とする。検液及び標準液をそれぞれ 2 μ Lずつ量り、「植物性ステロール（遊離体高濃度品）」の定量法の操作条件でガスクロマトグラフィーを行うとき、標準液のスチグマステロールの保持時間に対する検液の主ピークの相対保持時間は、約0.95である。

融点 157～160℃

純度試験 類縁物質 確認試験の検液 2 μ Lにつき、「植物性ステロール（遊離体高濃度品）」の定量法の操作条件でガスクロマトグラフィーを行う。各々のピーク面積を測定し、面積百分率法により主ピークの量を求めるとき、93.0%以上である。ただし、面積測定範囲は、溶媒ピークの後ろから主ピークの保持時間の2倍までとする。

R0028500

ギ酸 $HC\bar{O}OH$ [ぎ酸、K8264、特級] [64-18-6]

R0028600

ギ酸エチル $HC\bar{O}OC_2H_5$ [109-94-4]

本品は、無色透明な液体で、特有のにおいがある。

含量 本品は、ギ酸エチル ($HC\bar{O}OC_2H_5=74.08$) 97%以上を含む。

屈折率 $n_D^{20}=1.3595\sim1.3601$

比重 $d_4^{20}=0.915\sim0.924$

沸点 53～54℃

定量法 本品約5.0 gを精密に量り、香料試験法中のけん化価及び酸価の試験を行い、次式により含量を求める。

$$\text{ギ酸エチル (HC\bar{O}OC}_2\text{H}_5) \text{ の含量 (\%)} = \frac{(SV - AV)}{561.1} \times 74.08$$

ただし、SV：けん化価

AV：酸価

R0028700

ギ酸試液 (15mol/L) ギ酸705 g を量り、水を加えて1000mLとする。

R0028800

ギ酸ナトリウム HCOONa [ギ酸ナトリウム、K8267、特級] [141-53-7]

R0028900

キシラン ポリ (β -D-キシロピラノース [1→4]) 酵素活性試験法に適するものを用いる。

R0029000

キシレノールオレンジ $\text{C}_{31}\text{H}_{30}\text{N}_2\text{Na}_2\text{O}_{13}\text{S}$ [K9563、特級] [1611-35-4]

R0029100

キシレノールオレンジ試液 キシレノールオレンジ0.1 g を量り、水を加えて溶かし、100mLとする。

R0029200

キシレン $\text{C}_6\text{H}_4(\text{CH}_3)_2$ [K8271、1級] [1330-20-7]

R0029300

o-キシレン $\text{C}_6\text{H}_4(\text{CH}_3)_2$ [95-47-6]

本品は、無色澄明の液体である。

屈折率 $n_D^{20} = 1.501 \sim 1.506$

比重 $d_4^{20} = 0.875 \sim 0.885$

蒸留試験 143～146℃、95vol%以上

R0029400

キシレンシアノールFF $\text{C}_{25}\text{H}_{27}\text{N}_2\text{NaO}_6\text{S}_2$ [K8272、特級] [2650-17-1]

R0029500

キシロース $\text{C}_5\text{H}_{10}\text{O}_5$ 酵素活性試験法に適するものを用いる。

R0157300

キチン $(\text{C}_8\text{H}_{13}\text{NO}_5)_n$ [1398-61-4]

本品は、白～淡褐色の粉末又は鱗片状の物質である。

確認試験本品 1 g を酢酸 (1→100) 200mLに加えるとき、溶解しない。

乾燥減量 15.0%以下 (1 g、105℃、2時間)

R0029600

キトサン ポリ- (1→4) - β -D-グルコサミン 酵素活性試験法に適するものを用いる。

R0029700

キナルジンレッド $\text{C}_{21}\text{H}_{23}\text{IN}_2$ [117-92-0]

本品は、結晶性の粉末でエタノール (95) に溶けやすい。本品のメタノール溶液 (0.005→1000) は、波長526nm付近に吸収極大がある。また、当該吸収極大の波長で吸光度を測定するとき、0.5以上である。

R0029800

キナルジンレッド試液 キナルジンレッド0.1 g を量り、酢酸100mLを加えて溶かす。用時調製する。

R0029900

キノリン $\text{C}_9\text{H}_7\text{N}$ [K8279、特級] [91-22-5]

R0030000

強塩基性陰イオン交換樹脂 本品は、強塩基性のポリスチレンの4級アンモニウム塩で、黄～黄褐色

であり、その粉末度は、標準網ふるい600 μ mを通過し、標準網ふるい425 μ mをほとんど通過しない。

本品約50 gを量り、水に30分間浸した後、内径約2.5cmのクロマトグラフィー用ガラス管に水とともに流し込んで樹脂柱を作る。これに水酸化ナトリウム溶液（1→25）2000mLを注ぎ、1分間約30mLの速さで流出させる。これを洗液がフェノールフタレイン試液で中性になるまで水洗したもの。ただし、次の試験を満たすまで水洗を繰り返したもの。

この樹脂10mLを量り、内径15mmのクロマトグラフィー用ガラス管に水とともに流し込み、0.1mol/L塩酸70mLを1分間約2mLの速さで流出させた液は、pH4.0～8.0である。

R0030100

強酸性陽イオン交換樹脂 本品は、強酸性のポリスチレンスルホン酸のナトリウム塩で、淡黄～黄褐色であり、その粉末度は、標準網ふるい600 μ mを通過し、標準網ふるい425 μ mをほとんど通過しない。

本品約50 gを量り、水に30分間浸した後、内径約25mmのクロマトグラフィー用ガラス管に水とともに流し込んで樹脂柱を作る。これに塩酸（1→4）250mLを注ぎ、1分間約4mLの速さで流出させた後、洗液がブロモクレゾールグリーン試液で緑～青色を呈するまで水洗したもの。ただし、次の試験を満たすまで水洗を繰り返したもの。

この樹脂10mLを量り、内径15mmのクロマトグラフィー用ガラス管に水とともに流し込み、0.1mol/L水酸化ナトリウム溶液80mLを1分間約2mLの速さで流出させた液は、pH5.0～6.5である。

R0030200

強酸性陽イオン交換樹脂（微粒） 本品は、強酸性のポリスチレンスルホン酸の水素イオン型で、淡黄～黄褐色で、その粉末度は、標準網ふるい150 μ mを通過し、標準網ふるい75 μ mをほとんど通過しない。

本品約50 gを量り、水に約1時間浸し、上澄液が澄明になるまで2～3回傾斜した後、内径約25mmのクロマトグラフィー用ガラス管に水とともに流し込んで樹脂柱を作る。これに塩酸（1→4）250mLを注ぎ、1分間約4mLの速さで流出させた後、洗液がブロモクレゾールグリーン試液で緑～青色を呈するまで水洗したもの。ただし、次の試験を満たすまで水洗を繰り返したもの。

この樹脂10mLを量り、内径15mmのクロマトグラフィー用ガラス管に水とともに流し込み、0.1mol/L水酸化ナトリウム溶液80mLを1分間約2mLの速さで流出させた液は、pH4.0～6.5である。

R0030300

強酸性リン酸化セルロース陽イオン交換体（ $-\text{O}-\text{P}\text{O}_3\text{H}_2$ 型） 多孔性を有するセルロースにリン酸基を導入した強酸性陽イオン交換体を用いる。

R0030350

クアシン混合物

本品は、クアシン及び二つのネオクアシン立体異性体の混合物であり、白～微黄色の粉末である。

純度試験 類縁物質 本品10mgを量り、少量のメタノールを加えて溶かし、更に水/メタノール/ギ酸混液（650：350：1）を加えて正確に100mLとし、検液とする。検液10 μ Lにつき、「ジャマイカカシア抽出物」の定量法の操作条件で液体クロマトグラフィーを行う。各々のピーク面積を測定し、面積百分率法によりクアシン及びネオクアシンのピークの合計量を求めるとき、50.0%以上である。ただし、面積測定範囲は、溶媒ピークが検出されてから30分間までとする。

R0030400

5'-グアニル酸二ナトリウム n 水和物 $\text{C}_{10}\text{H}_{12}\text{N}_5\text{Na}_2\text{O}_8\text{P} \cdot n\text{H}_2\text{O}$ [5550-12-9]

R0030550

クエルセチン二水和物 $C_{15}H_{10}O_7 \cdot 2H_2O$ [6151-25-3]

本品は黄色の粉末である。

R0030500

グアノシン2´ー及び3´ーリン酸ナトリウムの混合物 酵素活性試験法に適するものを用いる。

R0030600

クエン酸一水和物 $H_3C_6H_5O_7 \cdot H_2O$ [くえん酸一水和物、K8283、特級] [5949-29-1]

R0030700

クエン酸・塩酸緩衝液 (0.1mol/L)

第1液：塩酸9mLを量り、水を加えて1000mLとする。

第2液：クエン酸水素二ナトリウム・水 (2/3) 26.3gを量り、水を加えて溶かし、1000mLとする。

第1液と第2液を混和し、成分規格・保存基準各条等に規定するpHに調整する。

R0030800

クエン酸緩衝液 (0.1mol/L)

第1液：クエン酸一水和物21.0gを量り、水を加えて溶かし、1000mLとする。

第2液：クエン酸三ナトリウム二水和物29.4gを量り、水を加えて溶かし、1000mLとする。

第1液と第2液を混和し、成分規格・保存基準各条等に規定するpHに調整する。

R0030900

クエン酸緩衝液 (0.05mol/L)

第1液：クエン酸一水和物10.5gを量り、水を加えて溶かし、1000mLとする。

第2液：クエン酸三ナトリウム二水和物14.7gを量り、水を加えて溶かし、1000mLとする。

第1液と第2液を混和し、成分規格・保存基準各条等に規定するpHに調整する。

R0031100

クエン酸緩衝液 (pH3.0)

第1液：クエン酸一水和物21gを量り、水を加えて溶かし、1000mLとする。

第2液：リン酸水素二ナトリウム・12水71.6gを量り、水を加えて溶かし、1000mLとする。

第1液159容量と第2液41容量を混和する。

R0031200

クエン酸緩衝液 (pH5.0)

第1液：クエン酸一水和物21gを量り、水を加えて溶かし、1000mLとする。

第2液：リン酸水素二ナトリウム・12水71.6gを量り、水を加えて溶かし、1000mLとする。

第1液97容量と第2液103容量を混和する。

R0031400

クエン酸緩衝液 (pH6.0)

第1液：クエン酸一水和物21gを量り、水を加えて溶かし、1000mLとする。

第2液：リン酸水素二ナトリウム・12水71.6gを量り、水を加えて溶かし、1000mLとする。

第1溶液72容量と第2液128容量を混和する。必要な場合には、更にいずれかの液を加えてpH6.0に調整する。

R0031500

クエン酸緩衝液 (pH7.0)

第1液：クエン酸一水和物21 g を量り、水を加えて溶かし、1000mLとする。

第2液：リン酸水素二ナトリウム・12水71.6 g を量り、水を加えて溶かし、1000mLとする。

第1液35容量と第2液165容量を混和する。必要な場合には、更にいずれかの液を加えてpH7.0に調整する。

R0031600

クエン酸三ナトリウム二水和物 $\text{Na}_3\text{C}_6\text{H}_5\text{O}_7 \cdot 2\text{H}_2\text{O}$ [くえん酸三ナトリウム二水和物、K8288、特級] [6132-04-3]

R0031700

クエン酸三ナトリウム試液 (1 mol/L) クエン酸三ナトリウム二水和物294 g を量り、水を加えて溶かし、1000mLとする。

R0031800

クエン酸・水酸化ナトリウム緩衝液 (0.2 mol/L) クエン酸一水和物42 g を量り、水800mLを加えて溶かし、水酸化ナトリウム試液 (1 mol/L) で、成分規格・保存基準各条等に規定するpHに調整し、水を加えて1000mLとする。

R0031900

クエン酸・水酸化ナトリウム緩衝液 (0.1 mol/L) クエン酸一水和物21 g を量り、水500mLを加えて溶かし、水酸化ナトリウム試液 (2 mol/L) で、成分規格・保存基準各条等に規定するpHに調整し、水を加えて1000mLとする。

R0032000

クエン酸・水酸化ナトリウム緩衝液 (0.05 mol/L、pH5.0、システイン含有) クエン酸一水和物10.5 g、30 w/v %ポリオキシエチレン (23) ラウリルエーテル試液0.75 g 及びL-システイン3.0 g を量り、約900mLの水に溶かし、水酸化ナトリウム試液 (4 mol/L) でpH5.0に調整し、水を加えて1000mLとする。

R0032100

クエン酸・水酸化ナトリウム緩衝液 (0.02 mol/L) クエン酸一水和物4.2 g を量り、水500mLを加えて溶かし、水酸化ナトリウム試液 (2 mol/L) で、成分規格・保存基準各条等に規定するpHに調整し、水を加えて1000mLとする。

R0032200

クエン酸水素二ナトリウム一水 (2/3) $2\text{NaOCCOCH}_2\text{C}(\text{OH})(\text{COOH})\text{CH}_2\text{COONa} \cdot 3\text{H}_2\text{O}$ 酵素活性試験法に適するものを用いる。

R0032300

クエン酸水素二アンモニウム $\text{C}_6\text{H}_{14}\text{N}_2\text{O}_7$ [くえん酸水素二アンモニウム、K8284、特級] [3012-65-5]

R0032400

クエン酸銅 (II) 試液 (アルカリ性) クエン酸三ナトリウム二水和物173 g 及び炭酸ナトリウム十水和物117 g を量り、水100mLを加え、加熱して溶かし、必要な場合には、ろ過する。この液を、あらかじめ硫酸銅 (II) 五水和物17.3 g を量り、水700mLを加えて溶かした液にかき混ぜながら徐々に加えた後、冷却し、水を加えて1000mLとする。

R0032600

クエン酸・リン酸緩衝液 (0.1mol/L)

第1液：クエン酸一水和物21.0 g を量り、水を加えて溶かし、1000mLとする。

第2液：リン酸水素二ナトリウム・12水71.6 g を量り、水を加えて溶かし、1000mLとする。

第1液と第2液を混和し、成分規格・保存基準各条等に規定するpH値に調整する。

R0032700

グラファイトカーボンミニカラム (500mg) 内径10～15mmのポリエチレン製のカラム管に、グラファイトカーボン0.5 g を充填したもの又はこれと同等の分離特性を有するものを用いる。

R0032750

グラブリジン $C_{20}H_{20}O_4$ [59870-68-7]

本品は、白～薄い黄褐色の結晶又は粉末である。

R0032800

グリシン H_2NCH_2COOH [K8291、特級] [56-40-6]

R0032900

グリシン・水酸化ナトリウム緩衝液 (0.25mol/L、pH10.0、塩化ナトリウム含有) グリシン18.8 g 及び塩化ナトリウム14.6 g を量り、水700mLを加えて溶かし、水酸化ナトリウム試液 (2mol/L) でpH10.0に調整し、水を加えて1000mLとする。

R0033000

グリシン・水酸化ナトリウム緩衝液 (0.025mol/L、pH10.0、塩化ナトリウム含有) グリシン1.88 g 及び塩化ナトリウム1.46 g を量り、水700mLを加えて溶かし、水酸化ナトリウム試液 (0.2mol/L) でpH10.0に調整し、水を加えて1000mLとする。

R0033100

クリスタルバイオレット $C_{25}H_{30}ClN_3 \cdot 9H_2O$ [K8294、特級] [548-62-9]

R0033200

クリスタルバイオレット・酢酸試液 クリスタルバイオレット50mgを量り、酢酸100mLを加えて溶かす。

R0033300

グリセリン $CH_2(OH)CH(OH)CH_2OH$ [K8295、特級] [56-81-5]

R0033500

グリチルリチン酸、薄層クロマトグラフィー用 (薄層クロマトグラフィー用グリチルリチン酸)
 $C_{42}H_{62}O_{16} \cdot nH_2O$

本品は、白色の結晶性の粉末で、特異な甘味がある。熱湯又はエタノール (95) に溶けやすく、ジエチルエーテルにほとんど溶けない。

融点 213～218℃ (分解)

純度試験 類縁物質 本品10mgを水／エタノール (95) 混液 (1 : 1) 5 mLに溶かし、検液とする。

検液1 mLを正確に量り、水／エタノール (95) 混液 (1 : 1) を加えて正確に100mLとし、対照液とする。検液及び対照液10μLにつき、「カンゾウ抽出物 (粗製物)」の確認試験を準用し、試験を行うとき、検液から得た R_f 値約0.3の主スポット以外のスポットは、対照液から得たスポットより濃くない。

R0033600

グリチルレチン酸3-*O*-グルクロニド、定量用（定量用グリチルレチン酸3-*O*-グルクロニド）

$C_{36}H_{54}O_{10}$ [34096-83-8]

本品は、白色の結晶である。

純度試験 (1) 本品1mgを量り、エタノール(95)(1→2)4mLに溶かし、検液とする。検液2μLを量り、対照液を用いず、1-ブタノール／水／酢酸混液(7:2:1)を展開溶媒として薄層クロマトグラフィーを行い、展開溶媒の先端が原線から約10cmの高さに上昇したとき展開を止め、風乾した後、暗所で紫外線(主波長254nm)下で観察するとき、スポットの数は1個である。ただし、薄層板には、薄層クロマトグラフィー用シリカゲル(蛍光剤入り)を担体とし110℃で1時間乾燥したものを使用する。

(2) 本品1mgを量り、移動相0.2mLに溶かし、検液とする。検液2μLを量り、次の操作条件で液体クロマトグラフィーを行う。本品のピーク面積と総ピーク面積からグリチルレチン酸3-*O*-グルクロニドの含量を求めるとき、99.0%以上である。ただし、面積測定範囲は、溶媒ピークの後ろから、主ピークの保持時間の3倍までとする。

操作条件

検出器 紫外吸光光度計(測定波長 254nm)

カラム充填剤 5μmの液体クロマトグラフィー用オクタデシルシリル化シリカゲル

カラム管 内径4.6mm、長さ15cmのステンレス管

カラム温度 40℃

移動相 水／アセトニトリル(HPLC用)／酢酸(54:45:1)

流量 1.0mL／分

乾燥減量 1%以下(デシケーターで減圧、2時間)

R0033700

β-グルカン(大麦由来) ($C_6H_{10}O_5$)_n

本品は、大麦から得られたものである。酵素活性試験法に適するものを用いる。

R0033750

D-グルクロノラクトン $C_6H_8O_6$ [32449-92-6]

日本薬局方D-グルクロノラクトン標準品を用いる。

R0033800

グルコアミラーゼ 本品は、*Aspergillus niger*から得られた、白～褐色の粉末又は淡黄～濃褐色の液体で、においはないか又は特異なにおいがある。本品の1単位は、デンプンを基質として、pH4.5、40℃において60分間に1mgのD-グルコースを生成する酵素量とする。

R0033850

グルコサミン塩酸塩、定量用（定量用グルコサミン塩酸塩） $C_6H_{13}NO_5 \cdot HCl$ [66-84-2]

本品は、白～類白色の結晶、結晶性の粉末又は粉末である。

含量 98.0%以上

比旋光度 $[\alpha]_D^{20} = +70 \sim +75^\circ$ (0.1g、水、10mL) ただし、20時間放置後、測定する。

定量法 本品0.4gを精密に量り、水50mL及び硝酸(1→3)5mLを加えて溶かし、0.1mol/L硝酸銀溶液で滴定する。終点の確認には電位差計を用いる。別に空試験を行い、補正する。

0.1mol/L硝酸銀溶液1mL=21.56mg $C_6H_{13}NO_5 \cdot HCl$

R0033900

D (+) - グルコース $C_6H_{12}O_6$ [50-99-7]

日本薬局方ブドウ糖を用いる。

R0034000

グルコースオキシダーゼ 本品は、*Penicillium*属から得られた、白色の粉末である。本品の1単位は、D-グルコースを基質として、pH7.0、25℃において1分間に1μmolのD-グルコノ-1, 5-ラク톤を生成する酵素量とする。

R0034100

グルコースオキシダーゼ (*Aspergillus*由来) 酵素活性試験法に適するものを用いる。

本品は、*Aspergillus*属から得られたものである。本品の1単位は、D (+) - グルコースを基質として、pH7.0、37℃において1分間に1μmolのD (+) - グルコースを酸化する酵素量とする。

R0034200

グルコースオキシダーゼ (*Aspergillus niger*由来) 酵素活性試験法に適するものを用いる。

本品は、*Aspergillus niger*から得られたものである。本品の1単位は、D (+) - グルコースを基質とし、pH5.1、35℃において、1分間に1μmolのD-グルコノラク톤と過酸化水素に酸化する酵素量とする。

R0034300

グルコースオキシダーゼ・パーオキシダーゼ試液 グルコースオキシダーゼ (*Aspergillus niger*由来) 9000~15000単位、パーオキシダーゼ (西洋ワサビ由来、ピロガロール基質) 1000~3000単位及び2, 2'-アジノビス (3-エチルベンゾチアゾリン-6-スルホン酸二アンモニウム) 1.00 gを量り、pH7.0のリン酸カリウム緩衝液 (0.1mol/L) を加えて溶かし、1000mLとする。

R0034400

D-グルコース測定用試液 (グルコースオキシダーゼ・パーオキシダーゼ含有) グルコースオキシダーゼ (*Aspergillus*由来) 550単位、パーオキシダーゼ (西洋ワサビ由来、ピロガロール基質) 125単位を量り、pH7.2のトリス・リン酸緩衝液40mLを加えて溶かし、0.4w/v% 4-アミノアンチピリン溶液1mL及びフェノール溶液 (1→20) 1.4mLを加えた後、pH7.2のトリス・リン酸緩衝液を加えて50mLとする。用時調製する。

R0034500

D-グルコース測定用試液 (ヘキソキナーゼ含有) ヘキソキナーゼ、グルコース-6-リン酸デヒドロゲナーゼ、アデノシン三リン酸及びニコチンアミドアデニンジヌクレオチド (酸化型) を含むグルコース測定用試液である。酵素活性試験法に適するものを用いる。

R0034600

D-グルコース測定用試液 (ムタロターゼ含有) ムタロターゼ (ブタ腎臓由来)、グルコースオキシダーゼ (*Penicillium*属由来)、パーオキシダーゼ (西洋ワサビ由来)、アスコルビン酸オキシダーゼ (カボチャ由来)、4-アミノアンチピリン及びフェノールを含むD-グルコース測定用試液である。酵素活性試験法に適するものを用いる。

R0034700

D-グルコース定量用発色試液 フェノール0.50 g、ムタロターゼ130単位、グルコースオキシダーゼ9000単位、ペルオキシダーゼ650単位及び4-アミノアンチピリン0.1 gをリン酸緩衝液 (pH7.1) に溶かして正確に1000mLとする。2~10℃で保存し、1か月以内に使用する。

R0034800

α -D-グルコース 1, 6-二リン酸カリウム塩 n 水和物 $C_6H_{10}K_4O_{12}P_2 \cdot nH_2O$ 酵素活性試験法に適するものを用いる。

R0034900

D-グルコース・D-フルクトース測定用試液 ヘキソキナーゼ、グルコース-6-リン酸脱水素酵素、トリエタノールアミン緩衝液 (pH7.6)、ニコチンアミドアデニンジヌクレオチドリン酸 (酸化型)、アデノシン三リン酸及び硫酸マグネシウムを含む試液である。酵素活性試験法に適するものを用いる。

R0035000

α -D-グルコース 1-リン酸測定用試液 β -ニコチンアミドアデニンジヌクレオチド (酸化型) 0.199 g、塩化マグネシウム六水和物0.305 g 及び α -D-グルコース 1, 6-二リン酸カリウム塩 n 水和物0.51mgを量り、水50mL及びトリス緩衝液 (0.05mol/L、pH7.0) 40mLを加えて混和し、エチレンジアミン四酢酸二水素二ナトリウム試液 (0.2mol/L) 1.5mL、ホスホグルコムターゼ0.3mL 及びグルコース-6-リン酸脱水素酵素0.4mLを添加した後、水を加えて100mLとする。

R0035100

グルコース-6-リン酸脱水素酵素 酵素活性試験法に適するものを用いる。

本品は、*Leuconostoc mesenteroides*から得られたものである。本品の1単位は、グルコース-6-リン酸と β -ニコチンアミドアデニンジヌクレオチド (酸化型) を基質として、25℃、pH7.8において、1分間に1 μ molのグルコース-6-リン酸を酸化する酵素量とする。

本品は、1 μ L当たり1単位の活性を有し、比活性は1mg当たり550単位である。本品は、3.2mol/L硫酸アンモニウムを含む。

R0035200

グルタミルバリルグリシン、定量用 (定量用グルタミルバリルグリシン) $C_{12}H_{21}N_3O_6$

本品は、白～淡赤色の粉末である。

含量 本品を乾燥物換算したものは、グルタミルバリルグリシン ($C_{12}H_{21}N_3O_6$) 99.0%以上を含む。

確認試験 本品を赤外吸収スペクトル測定法中の錠剤法により測定するとき、波数3321 cm^{-1} 、3282 cm^{-1} 、1712 cm^{-1} 、1654 cm^{-1} 、1619 cm^{-1} 及び1541 cm^{-1} のそれぞれの付近に吸収を認める。

純度試験 類縁物質 0.50%以下

本品25mgを量り、水を加えて溶かし、25mLとし、検液とする。検液5mLを正確に量り、水を加えて正確に50mLとする。この液5mLを正確に量り、水を加えて正確に50mLとし、比較液とする。検液及び比較液20 μ Lにつき、次の操作条件で液体クロマトグラフィーを行い、検液の主ピーク以外のピークの面積及び比較液の主ピークの面積を測定し、次式より類縁物質の量を求める。

$$\text{類縁物質の量 (\%)} = \frac{A_{\text{SUM}}}{A_{\text{R}}}$$

ただし、 A_{SUM} ：検液の主ピーク以外のピークの合計面積

A_{R} ：比較液の主ピークの面積

操作条件 「グルタミルバリルグリシン」の定量法の操作条件を準用する。

乾燥減量 1.0%以下 (105℃、1時間)

定量法 本品約0.4 gを精密に量り、ギ酸3 mLを加えて溶かし、酢酸50 mLを加え、0.1 mol/L 過塩素酸で滴定する。終点の確認には、電位差計を用い、指示電極にはガラス電極を、参照電極には銀－塩化銀電極を用いる。ただし、指示電極及び参照電極には複合型のものを用いることができる。別に空試験を行い補正し、更に乾燥物換算する。

0.1 mol/L 過塩素酸 1 mL = 30.33 mg $C_{12}H_{21}N_3O_6$

R0035300

L－グルタミル－L－チロシル－L－グルタミン酸 $C_{19}H_{25}N_3O_9$ 酵素活性試験法に適するものを用いる。

R0035400

L (+)－グルタミン $C_5H_{10}N_2O_3$ 酵素活性試験法に適するものを用いる。

R0035500

L－グルタミン酸、定量用 (定量用L－グルタミン酸) $C_5H_9NO_4$ [L－グルタミン酸 K9047、特級] [56-86-0]

R0035600

L－グルタミン酸測定用試液 L－グルタミン酸オキシダーゼ (*Streptomyces*属由来)、パーオキシダーゼ、4－アミノアンチピリン及びN－エチル－N－(2－ヒドロキシ－3－スルホプロピル)－3, 5－ジメチルアニリンナトリウム塩を含むL－グルタミン酸測定用試液である。酵素活性試験法に適するものを用いる。

R0151400

L－グルタミン酸デヒドロゲナーゼ (ウシ肝臓由来) 本品は、牛の肝臓から得られた、L－グルタミン酸デヒドロゲナーゼである。本品は、既知の酵素活性を有する。本品の1単位は、2－ケトグルタル酸を基質として、pH7.3、25℃において1分間に1 μ molのL－グルタミン酸を遊離する酵素量とする。

R0035700

L－グルタミン酸ナトリウム一水和物 $C_5H_8NNaO_4 \cdot H_2O$ [6106-04-3]
「L－グルタミン酸ナトリウム」

R0035800

グルタル酸 $HOOC(CH_2)_3COOH$ [110-94-1]

本品は、白色の結晶性の粉末で、水に溶ける。

融点 95～99℃

R0035900

クレアチン一水和物 $C_4H_9N_3O_2 \cdot H_2O$ 酵素活性試験法に適するものを用いる。

R0036000

クレシジンアゾシェファー塩色素 $C_{18}H_{15}N_2NaO_5S$

本品は、6－ヒドロキシ－5－(2－メトキシ－5－メチルフェニルアゾ)－2－ナフタレンスルホン酸一ナトリウムで、赤～赤褐色の粉末である。

比吸光度 $E_{1\%}^{1\text{cm}}$ (498～504 nmの吸収極大の波長) = 440以上

本品を減圧デシケーター中で24時間乾燥した後、その約10 mgを精密に量り、酢酸アンモニウム試液 (0.02 mol/L) を加えて溶かして正確に100 mLとし、これをA液とする。A液10 mLを正確に量り、酢酸アンモニウム試液 (0.02 mol/L) を加えて正確に100 mLとした液は、波長498～504 nm

に吸収極大がある。また、この液につき、酢酸アンモニウム試液（0.02mol/L）を対照とし、波長498～504nmの吸収極大の波長における吸光度を測定し、比吸光度を求める。

純度試験 (1) 溶状 ほとんど澄明（10mg、酢酸アンモニウム試液（0.02mol/L）100mL）

(2) 類縁物質 本品5mgを量り、酢酸アンモニウム試液（0.02mol/L）を加えて正確に50mLとし、検液とする。検液及び酢酸アンモニウム試液（0.02mol/L）をそれぞれ10μLずつ量り、次の操作条件で液体クロマトグラフィーを行い、0～30分の間に現れるピーク面積を測定する。検液中の酢酸アンモニウム試液（0.02mol/L）由来のピークを除いた、全ての成分のピーク面積の総和に対する主ピークの面積百分率は、95.0%以上である。

操作条件

検出器 可視吸光光度計（測定波長 510nm）

カラム充填剤 5μmの液体クロマトグラフィー用オクタデシルシリル化シリカゲル

カラム管 内径4.6mm、長さ25cmのステンレス管

カラム温度 30℃

移動相A 酢酸アンモニウム試液（0.02mol/L）

移動相B アセトニトリル（HPLC用）

濃度勾配 A：B（80：20）からA：B（20：80）の直線勾配を20分間行い、A：B（20：80）で10分間保持する。

流量 1.0mL/分

水分 10.0%以下（50mg、電量滴定法）

ただし、水分測定用陽極液には、炭酸プロピレン及びジエタノールアミン、水分測定用陰極液には、メタノール及びエチレングリコールを含むものを用いる。

R0036100

クレシジンスルホン酸アゾG塩色素 $C_{18}H_{13}N_2Na_3O_{11}S_3$

本品は、7-ヒドロキシ-8-(2-メトキシ-5-メチル-4-スルホフェニルアゾ)-1,3-ナフタレンジスルホン酸三ナトリウムで、赤～赤みの黄色の粉末である。

比吸光度 $E_{1\%}^{1\text{cm}}$ （497～503nmの吸収極大の波長）=440以上

本品を減圧デシケーター中で24時間乾燥した後、その約10mgを精密に量り、酢酸アンモニウム試液（0.02mol/L）を加えて溶かして正確に100mLとし、これをA液とする。A液10mLを正確に量り、酢酸アンモニウム試液（0.02mol/L）を加えて正確に100mLとした液は、波長497～503nmに吸収極大がある。また、この液につき、酢酸アンモニウム試液（0.02mol/L）を対照とし、波長497～503nmの吸収極大の波長における吸光度を測定し、比吸光度を求める。

純度試験 (1) 溶状 ほとんど澄明（10mg、酢酸アンモニウム試液（0.02mol/L）100mL）

(2) 類縁物質 本品5mgを量り、移動相を加えて正確に25mLとし、検液とする。検液及び移動相をそれぞれ10μLずつ量り、次の操作条件で液体クロマトグラフィーを行い、0～20分の間に現れるピーク面積を測定する。検液中の移動相由来のピークを除いた、全ての成分のピーク面積の総和に対する主ピークの面積百分率は、95.0%以上である。

操作条件

検出器 可視吸光光度計（測定波長 505nm）

カラム充填剤 5μmの液体クロマトグラフィー用オクタデシルシリル化シリカゲル

カラム管 内径4.6mm、長さ25cmのステンレス管